

ਨਾਸ਼ਪਾਤੀ

ਉੱਨਤ ਕਿਸਮਾਂ :

ਸਖ਼ਤ ਨਾਸ਼ਪਾਤੀ

ਪੰਜਾਬ ਨਾਖ
ਪੱਥਰਨਾਖ

ਅਰਧ ਨਰਮ ਨਾਸ਼ਪਾਤੀ

ਪੰਜਾਬ ਗੋਲਡ
ਪੰਜਾਬ ਨੈਕਟਰ
ਪੰਜਾਬ ਬਿਊਟੀ
ਬੱਗੂਗੋਸ਼ਾ
ਲਿਕੋਂਟ

ਨਰਮ ਨਾਸ਼ਪਾਤੀ

ਨਿਜੀਸਿਕੀ
ਪੰਜਾਬ ਸੌਫਟ



ਪੱਥਰਨਾਖ
ਪੱਕਣ ਦਾ ਸਮਾਂ : ਜੁਲਾਈ ਅਗਸਤ



ਪੰਜਾਬ ਨਾਖ
ਪੱਕਣ ਦਾ ਸਮਾਂ : ਜੁਲਾਈ ਦਾ ਚੌਥਾ ਹਫਤਾ



ਪੰਜਾਬ ਬਿਊਟੀ
ਪੱਕਣ ਦਾ ਸਮਾਂ : ਜੁਲਾਈ ਦਾ ਤੀਸਰਾ ਹਫਤਾ



ਪੰਜਾਬ ਨੈਕਟਰ
ਪੱਕਣ ਦਾ ਸਮਾਂ : ਜੁਲਾਈ ਦਾ ਤੀਸਰਾ ਹਫਤਾ



ਪੰਜਾਬ ਗੋਲਡ
ਪੱਕਣ ਦਾ ਸਮਾਂ :ਜੁਲਾਈ ਦਾ ਤੀਸਰਾ ਹਫ਼ਤਾ

ਉੱਨਤ ਕਿਸਮਾਂ :

ਸਖ਼ਤ ਨਾਸ਼ਪਾਤੀ :

ਪੰਜਾਬ ਨਾਖ (2008) : ਇਹ ਕਿਸਮ ਪੱਥਰਨਾਖ ਦੇ ਪਰਿਵਾਰ 'ਚੋਂ ਹੈ । ਦਰਖਤੇ ਖਿਲਰਵੇਂ ਅਤੇ ਛੇਤੀ ਵਧਣ ਵਾਲੇ ਹੁੰਦੇ ਹਨ । ਫਲ ਗੋਲ, ਹਲਕੇ ਪੀਲੇ-ਹਰੇ ਰੰਗ, ਟਿਮਕਣਿਆਂ ਵਾਲੇ ਅਤੇ ਜਿਨ੍ਹਾਂ ਦਾ ਔਸਤਨ ਭਾਰ 155 ਗ੍ਰਾਮ ਹੈ । ਇਸ ਦਾ ਗੁੱਦਾ ਦਾਣੇਦਾਰ, ਖਸਤਾ ਅਤੇ ਮਿੱਠਾ ਹੁੰਦਾ ਹੈ । ਇਹ ਕਿਸਮ ਜੁਲਾਈ ਦੇ ਚੌਥੇ ਹਫ਼ਤੇ ਪੱਕਦੀ ਹੈ । ਇਸ ਦਾ ਔਸਤਨ ਝਾੜ 190 ਕਿਲੋ ਪ੍ਰਤੀ ਬੂਟਾ ਹੁੰਦਾ ਹੈ ।

ਪੱਥਰਨਾਖ : ਇਹ ਪੱਥਰੇ ਇਲਾਕੇ ਦੀ ਇੱਕ ਮਹੱਤਵਪੂਰਨ ਕਿਸਮ ਹੈ । ਇਸ ਕਿਸਮ ਦੇ ਬੂਟੇ ਛੇਤੀ ਵੱਧਣ ਵਾਲੇ, ਲੰਮੇ ਅਤੇ ਖਿਲਰਵੇਂ ਹੁੰਦੇ ਹਨ । ਇਹ ਸਖ਼ਤ ਸਪੱਰ ਉੱਪਰ ਬਹੁਤ ਜ਼ਿਆਦਾ ਫਲ ਦਿੰਦੀ ਹੈ । ਫਲ ਦਰਮਿਆਨੇ, ਗੋਲ, ਹਰੇ ਰੰਗ ਦੇ, ਪੱਕਣ ਵੇਲੇ ਪੀਲੀ ਭਾਅ ਮਾਰਨ ਵਾਲੇ ਅਤੇ ਟਿਮਕਣਿਆਂ ਵਾਲੇ ਹੁੰਦੇ 39 40 ਹਨ । ਇਸ ਦਾ ਗੁੱਦਾ ਮਿੱਠਾ, ਦਾਣੇਦਾਰ ਤੇ ਖਸਤਾ ਜਿਹਾ ਹੁੰਦਾ ਹੈ । ਇਸ ਵਿੱਚ ਮਿਠਾਸ ਦੀ ਮਾਤਰਾ 13 ਪ੍ਰਤੀਸ਼ਤ ਅਤੇ ਖਟਾਸ 0.4 ਪ੍ਰਤੀਸ਼ਤ ਹੁੰਦੀ ਹੈ । ਇਸ ਦੀ ਢੋਆ-ਢੁਆਈ ਬਹੁਤ ਸੌਖੀ ਹੁੰਦੀ ਹੈ । ਇਹ ਕਿਸਮ ਜੁਲਾਈ-ਅਗਸਤ ਵਿੱਚ ਪੱਕ ਜਾਂਦੀ ਹੈ । ਇਸ ਦਾ ਔਸਤਨ ਝਾੜ 150 ਕਿਲੋ ਪ੍ਰਤੀ ਬੂਟਾ ਹੁੰਦਾ ਹੈ ।

ਅਰਧ ਨਰਮ ਨਾਸ਼ਪਾਤੀ

ਪੰਜਾਬ ਗੋਲਡ : ਬੂਟੇ ਸਿੱਧੇ ਅਤੇ ਦਰਮਿਆਨੇ ਆਕਾਰ ਦੇ ਹੁੰਦੇ ਹਨ । ਇਸ ਦਾ ਫਲ ਅਕਾਰ ਵਿਚ ਵੱਡਾ, ਹਰਾ-ਪੀਲਾ ਅਤੇ ਚਿੱਟੇ ਗੁੱਦੇ ਵਾਲਾ ਹੁੰਦਾ ਹੈ । ਫਲ ਦਾ ਔਸਤਨ ਭਾਰ 166 ਗ੍ਰਾਮ ਹੁੰਦਾ ਹੈ । ਇਸ ਵਿਚ ਮਿਠਾਸ ਦੀ ਮਾਤਰਾ 13.3 ਪ੍ਰਤੀਸ਼ਤ ਅਤੇ ਖਟਾਸ 0.22 ਪ੍ਰਤੀਸ਼ਤ ਹੁੰਦੀ ਹੈ । ਬੂਟੇ ਦਾ ਔਸਤਨ ਝਾੜ 80 ਕਿਲੋ ਹੁੰਦਾ ਹੈ ।

ਪੰਜਾਬ ਨੈਕਟਰ : ਬੂਟੇ ਸਿੱਧੇ ਅਤੇ ਦਰਮਿਆਨੇ ਆਕਾਰ ਦੇ ਹੁੰਦੇ ਹਨ । ਫਲ ਦਰਮਿਆਨੇ ਤੋਂ ਵੱਡੇ ਆਕਾਰ ਵਾਲੇ ਹਰੇ-ਪੀਲੇ ਰੰਗ ਅਤੇ ਚਿੱਟੇ ਗੁੱਦੇ ਵਾਲੇ ਹੁੰਦੇ ਹਨ । ਫਲ ਦਾ ਔਸਤਨ ਭਾਰ 138 ਗ੍ਰਾਮ ਹੈ, ਇਸ ਵਿਚ ਮਿਠਾਸ ਦੀ ਮਾਤਰਾ 13.6 ਪ੍ਰਤੀਸ਼ਤ ਅਤੇ ਖਟਾਸ 0.21 ਪ੍ਰਤੀਸ਼ਤ ਹੁੰਦੀ ਹੈ । ਪੱਕਿਆ ਫਲ ਨਰਮ, ਘੱਟ ਦਾਣੇਦਾਰ ਅਤੇ ਰਸਦਾਰ ਹੁੰਦਾ ਹੈ । ਇਸ ਦਾ ਫਲ ਜੁਲਾਈ ਦੇ ਚੌਥੇ ਹਫ਼ਤੇ ਵਿਚ ਪੱਕ ਜਾਂਦਾ ਹੈ । ਬੂਟੇ ਦਾ ਔਸਤਨ ਝਾੜ 80 ਕਿਲੋਗ੍ਰਾਮ ਹੁੰਦਾ ਹੈ ।

ਪੰਜਾਬ ਬਿਊਟੀ : ਇਸ ਕਿਸਮ ਦੇ ਦਰਖਤ ਲਿਕੋਂਟ ਕਿਸਮ ਨਾਲ ਰਲਦੇਮਿਲਦੇ ਹਨ । ਇਹ ਸਿੱਧੇ ਵੱਧਦੇ ਹਨ ਅਤੇ ਦਰਮਿਆਨੇ ਆਕਾਰ ਦੇ ਹੁੰਦੇ ਹਨ । ਇਸਦੇ ਬੂਟਿਆਂ ਨੂੰ ਹਰ ਸਾਲ ਫਲ ਲਗਦਾ ਹੈ । ਇਸ ਦੇ ਫਲ ਦਾ ਆਕਾਰ ਦਰਮਿਆਨਾ ਹੈ । ਗੁੱਦਾ ਸਫੈਦ ਰੰਗ ਦਾ ਹੁੰਦਾ ਹੈ । ਇਸ ਦੇ ਰਸ ਵਿੱਚ 14 ਪ੍ਰਤੀਸ਼ਤ ਮਿਠਾਸ ਅਤੇ 0.3 ਪ੍ਰਤੀਸ਼ਤ ਖਟਾਸ ਹੈ । ਇਸ ਕਿਸਮ ਦਾ ਫਲ ਪੱਕਣ ਤੇ ਪੋਲਾ ਹੋ ਜਾਂਦਾ ਹੈ । ਇਸ ਦਾ ਫਲ ਜੁਲਾਈ ਦੇ ਤੀਸਰੇ ਹਫ਼ਤੇ ਪੱਕ ਕੇ ਤਿਆਰ ਹੋ ਜਾਂਦਾ ਹੈ । ਇਸਦਾ ਔਸਤਨ ਝਾੜ 80 ਕਿਲੋ ਪ੍ਰਤੀ ਬੂਟਾ ਹੈ ।

ਬੱਗੂਗੋਸ਼ਾ : ਬੂਟੇ ਸਿੱਧੇ ਅਤੇ ਛੋਟੀ ਵਧਣ ਵਾਲੇ ਹੁੰਦੇ ਹਨ । ਇਹ ਕਿਸਮ ਇੱਕ ਸਾਲ ਵੱਧ ਅਤੇ ਇੱਕ ਸਾਲ ਘੱਟ ਫਲ ਦਿੰਦੀ ਹੈ । ਇਸ ਦਾ ਫਲ ਛੋਟਾ, ਹਰਾ ਪੀਲਾ ਹੁੰਦਾ ਹੈ । ਇਸ ਦਾ ਗੁੱਦਾ ਸਫੈਦ, ਦਾਣੇਦਾਰ ਅਤੇ ਪੋਲਾ ਹੁੰਦਾ ਹੈ । ਇਸ ਵਿੱਚ ਮਿਠਾਸ ਦੀ ਮਾਤਰਾ 13 ਪ੍ਰਤੀਸ਼ਤ ਅਤੇ ਖਟਾਸ ਦੀ ਮਾਤਰਾ 0.3 ਪ੍ਰਤੀਸ਼ਤ ਹੁੰਦੀ ਹੈ । ਇਹ ਕਿਸਮ ਅਗਸਤ ਵਿੱਚ ਪੱਕ ਕੇ ਤਿਆਰ ਹੋ ਜਾਂਦੀ ਹੈ । ਇਸ ਦਾ ਔਸਤਨ ਝਾੜ 60 ਕਿਲੋ ਪ੍ਰਤੀ ਬੂਟਾ ਹੈ ।

ਲਿਕੋਂਟ : ਇਸ ਕਿਸਮ ਦੇ ਬੂਟੇ ਸਿੱਧੇ ਵਧਣ ਵਾਲੇ, ਦਰਮਿਆਨੇ ਅਤੇ ਖਿੱਲਰਵੇਂ ਹੁੰਦੇ ਹਨ । ਬੂਟੇ ਚੰਗਾ ਫਲ ਦਿੰਦੇ ਹਨ । ਫਲ ਦਾ ਆਕਾਰ ਛੋਟੇ ਤੋਂ ਦਰਮਿਆਨਾ ਅਤੇ ਹਰੀ ਪੀਲੀ ਭਾਅ ਮਾਰਦੇ ਹਨ । ਗੁੱਦਾ ਪੀਲਾ ਸਫੈਦ, ਰਸ ਭਰਿਆ ਅਤੇ ਮਿੱਠਾ ਹੁੰਦਾ ਹੈ । ਇਹ ਕਿਸਮ ਅਗਸਤ ਵਿੱਚ ਪੱਕ ਜਾਂਦੀ ਹੈ । ਇਸ ਦੇ ਰਸ ਵਿੱਚ 14 ਪ੍ਰਤੀਸ਼ਤ ਮਿਠਾਸ ਅਤੇ 0.3 ਪ੍ਰਤੀਸ਼ਤ ਖਟਾਸ ਹੈ । ਇਸ ਦਾ ਔਸਤਨ ਝਾੜ 60 ਕਿਲੋ ਪ੍ਰਤੀ ਬੂਟਾ ਹੈ ।

ਨਰਮ ਨਾਸ਼ਪਾਤੀ

ਨਿਜੀਸਿਕੀ : ਇਸ ਕਿਸਮ ਦੇ ਫਲ ਦਰਮਿਆਨੇ ਆਕਾਰ ਦੇ, ਸੁਨਹਿਰੀ ਭੂਰੇ ਰੰਗ ਦੇ, ਚਿੱਟੇ ਗੁੱਦੇ ਵਾਲੇ ਅਤੇ ਘੱਟ ਟਿਮਕਣਿਆਂ ਵਾਲੇ ਹੁੰਦੇ ਹਨ । ਪੱਕਣ ਤੇ ਇਸ ਕਿਸਮ ਦੇ ਫਲ ਬਹੁਤ ਨਰਮ, ਰਸ ਭਰਪੂਰ (74.6% ਰਸ) ਜਿਸ ਵਿੱਚ 12.9% ਮਿਠਾਸ ਅਤੇ 0.2% ਖਟਾਸ ਹੁੰਦੀ ਹੈ । ਇਸ ਦਾ ਫਲ ਜੂਨ ਦੇ ਆਖਰੀ ਹਫ਼ਤੇ ਤੋਂ ਜੁਲਾਈ ਦੇ ਪਹਿਲੇ ਹਫ਼ਤੇ ਬੂਟੇ ਉੱਤੇ ਹੀ ਪੱਕ ਜਾਂਦਾ ਹੈ । ਬੂਟੇ ਦਾ ਔਸਤਨ ਝਾੜ 80.2 ਕਿਲੋ ਪ੍ਰਤੀ ਬੂਟਾ ਹੈ । ਇਹ ਕਿਸਮ ਪ੍ਰੋਸੈਸਿੰਗ ਲਈ ਢੁਕਵੀਂ ਹੈ । ਇਸ ਦੇ ਫਲ 0.1 ਡਿਗਰੀ ਸੈਲਸੀਅਸ ਅਤੇ 90-95% ਨਮੀ ਵਿੱਚ 4 ਹਫ਼ਤਿਆਂ ਲਈ ਰੱਖੇ ਜਾ ਸਕਦੇ ਹਨ ।

ਪੰਜਾਬ ਸੌਫਟ (2008) : ਇਸ ਕਿਸਮ ਦੇ ਬੂਟੇ ਸਿੱਧੇ, ਖਿੱਲਰਵੇਂ ਅਤੇ ਦਰਮਿਆਨੇ ਆਕਾਰ ਦੇ ਹੁੰਦੇ ਹਨ । ਫਲ ਦਰਮਿਆਨੇ ਆਕਾਰ ਵਾਲੇ ਹਰੇ-ਪੀਲੇ ਰੰਗ ਅਤੇ ਚਿੱਟੇ ਗੁੱਦੇ ਵਾਲੇ ਬਹੁਤ ਨਰਮ ਅਤੇ ਰਸ ਭਰਪੂਰ ਹੁੰਦਾ ਹੈ । ਰਸ ਵਿੱਚ 11.3 ਪ੍ਰਤੀਸ਼ਤ ਮਿਠਾਸ ਅਤੇ 0.135 ਪ੍ਰਤੀਸ਼ਤ ਖਟਾਸ ਹੈ । ਇਸ ਦਾ ਫਲ ਜੁਲਾਈ ਦੇ ਪਹਿਲੇ ਹਫ਼ਤੇ ਪੱਕ ਜਾਂਦਾ ਹੈ । ਬੂਟੇ ਦਾ ਔਸਤਨ ਝਾੜ 85 ਕਿਲੋ ਪ੍ਰਤੀ ਬੂਟਾ ਹੈ । ਇਹ ਕਿਸਮ ਪ੍ਰੋਸੈਸਿੰਗ ਲਈ ਢੁਕਵੀਂ ਹੈ ।

ਬੂਟੇ ਲਾਉਣਾ

ਨਾਸ਼ਪਾਤੀ ਦੇ ਬੂਟੇ ਸਰਦੀਆਂ ਵਿੱਚ ਅੱਧ ਫਰਵਰੀ ਤੱਕ ਲਗਾਏ ਜਾਂਦੇ ਹਨ ਜਦੋਂ ਇਨ੍ਹਾਂ ਦੇ ਪੱਤੇ ਝੜੇ ਹੁੰਦੇ ਹਨ । ਚੰਗਾ ਹੋਵੇ ਜੇ ਜਨਵਰੀ ਵਿੱਚ ਬੂਟੇ ਲਾਏ ਜਾਣ। ਆਮ ਤੌਰ ਤੇ ਇੱਕ ਸਾਲ ਪੁਰਾਣੇ ਬੂਟੇ ਹੀ ਲਾਏ ਜਾਂਦੇ ਹਨ ਪਰ ਜੇਕਰ ਨਰਸਰੀ ਵਿੱਚ ਬੂਟੇ ਸਿਧਾਏ ਹੋਣ ਤਾਂ 2-3 ਸਾਲ ਦੀ ਉਮਰ ਦੇ ਪੌਦੇ ਵੀ ਲਗਾਏ ਜਾ ਸਕਦੇ ਹਨ । ਪੱਥਰਨਾਖ ਦੇ ਬੂਟੇ 7.5x7.5 ਮੀਟਰ ਤੇ ਲਗਾਏ ਜਾਂਦੇ ਹਨ ਜਦਕਿ ਨਰਮ ਨਾਸ਼ਪਾਤੀ ਦੀਆਂ ਕਿਸਮਾਂ 6x6 ਮੀਟਰ ਦੇ ਫਾਸਲੇ ਤੇ ਲਗਾਈਆਂ ਜਾਂਦੀਆਂ ਹਨ।

ਸੰਘਣੀ ਪ੍ਰਣਾਲੀ

ਪੱਥਰਨਾਖ ਨਾਸ਼ਪਾਤੀ ਦੇ ਬੂਟਿਆਂ ਨੂੰ 8x4 ਮੀ. ਦੇ ਫਾਸਲੇ ਤੇ ਵੀ ਲਗਾਇਆ ਜਾ ਸਕਦਾ ਹੈ ਅਤੇ ਬੂਟੇ ਦੇ ਮੁੱਖ ਤਣੇ ਅਤੇ ਦੋ ਸ਼ਾਖਾਵਾਂ ਨੂੰ ਧਰਤੀ ਨਾਲ ਬੰਨ ਕੇ ਸੁਧਾਈ ਕਰੋ । ਇਸ ਤਰ੍ਹਾਂ ਕਰਨ ਨਾਲ ਬੂਟੇ ਫਲ ਜਲਦੀ ਚੁੱਕ ਲੈਂਦੇ ਹਨ ।

ਸਿਧਾਈ ਅਤੇ ਕਾਂਟ-ਛਾਂਟ

ਬੂਟੇ ਲਗਾਉਣ ਸਮੇਂ : ਮਜ਼ਬੂਤ ਟਾਹਣੀ ਵਾਲਾ ਬੂਟਾ ਤਿਆਰ ਕਰਨ ਲਈ ਪੌਦੇ ਦੀ ਸੁਧਰੀ ਹੋਈ ਟੀਸੀ ਵਾਲੇ ਤਰੀਕੇ ਨਾਲ ਸਿਧਾਈ ਕੀਤੀ ਜਾਂਦੀ ਹੈ । ਪੌਦੇ ਨੂੰ 90 ਸੈਂਟੀਮੀਟਰ ਦੀ ਉੱਚਾਈ ਤੋਂ ਕੱਟ ਦਿਉ । ਪੌਦਾ ਫਰਵਰੀ-ਮਾਰਚ ਵਿੱਚ ਫੁੱਟਣ ਲੱਗੇਗਾ । ਤਣੇ ਉੱਤੇ ਜ਼ਮੀਨ ਤੋਂ ਲੈ ਕੇ 45 ਸੈਂਟੀਮੀਟਰ ਦੀ ਉੱਚਾਈ ਤੱਕ ਕੋਈ ਸ਼ਾਖ ਨਹੀਂ ਰਹਿਣੀ ਚਾਹੀਦੀ ।

ਦੂਸਰੇ ਸਾਲ ਦੀ ਸਿਧਾਈ : ਦਰਮਿਆਨ ਦੀ ਸਭ ਤੋਂ ਲੰਮੀ ਟਹਿਣੀ ਨੂੰ ਛੱਡ ਦਿੱਤਾ ਜਾਂਦਾ ਹੈ ਪ੍ਰੰਤੂ ਜਿਥੇ ਕੱਚਾ ਭਾਗ ਸ਼ੁਰੂ ਹੁੰਦਾ ਹੈ ਉਥੇ ਇਸ ਨੂੰ ਕੱਟ ਦਿੱਤਾ ਜਾਂਦਾ ਹੈ । ਪਾਸੇ ਦੀਆਂ 3-4 ਟਹਿਣੀਆਂ ਜੋ ਆਪਸ ਵਿੱਚ 15 ਤੋਂ 20 ਸੈਂਟੀਮੀਟਰ ਦੇ ਫਾਸਲੇ ਤੇ ਵੱਖ-ਵੱਖ ਦਿਸ਼ਾਵਾਂ ਵਿੱਚ ਹੋਣ, ਰੱਖ ਲਈਆਂ ਜਾਂਦੀਆਂ ਹਨ । ਇਹ ਚੰਗਾ ਹੋਵੇਗਾ ਜੇਕਰ ਇਨ੍ਹਾਂ ਟਹਿਣੀਆਂ ਨੂੰ ਸੇਬੇ ਨਾਲ ਬੰਨ੍ਹ ਕੇ ਧਰਤੀ ਨਾਲ ਬੰਨ੍ਹ ਦਿੱਤਾ ਜਾਵੇ । ਬੰਨ੍ਹਣ ਨਾਲ ਇਨ੍ਹਾਂ ਟਹਿਣੀਆਂ ਤੇ ਹੋਰ ਸ਼ਾਖਾਵਾਂ ਨਿੱਕਲਣ ਵਿੱਚ ਮੱਦਦ ਮਿਲਦੀ ਹੈ ।

ਤੀਸਰੇ ਸਾਲ ਦੀ ਸਿਧਾਈ : ਦੂਜੇ ਸਾਲ ਦੀ ਕਟਾਈ ਵੇਲੇ ਰੱਖੀਆਂ ਟਾਹਣੀਆਂ ਨੂੰ ਨਵੀਆਂ ਸ਼ਾਖਾਵਾਂ ਫੁੱਟਣ ਲਈ ਛੱਡ ਦਿੱਤਾ ਜਾਂਦਾ ਹੈ ।

ਚੌਥੇ ਅਤੇ ਪੰਜਵੇਂ ਸਾਲ ਦੀ ਸਿਧਾਈ : ਅੱਗੇ ਤੋਂ ਅੱਗੇ ਵਧਣ ਵਾਲੀਆਂ ਨਾ ਵਾਹੁਣ ਯੋਗ ਸ਼ਾਖਾਵਾਂ ਨੂੰ ਕੱਟ ਦਿਉ । ਵਿਚਕਾਰਲੀ ਛੱਡੀ ਹੋਈ ਟਾਹਣੀ ਨੂੰ ਕੱਟ ਦਿਉ ਤਾਂ ਕਿ ਇਸ ਦਾ ਫੈਲਾਅ ਬਾਹਰ ਵੱਲ ਹੋਵੇ ਅਤੇ ਬੂਟਾ ਚੰਗੀ ਛੱਤਰੀ ਬਣਾ ਲਵੇ। ਪੱਥਰਨਾਖ ਦੇ

ਬੂਟਿਆਂ ਨੂੰ 2.5 ਮੀਟਰ ਦੀ ਉੱਚਾਈ ਤੇ ਕਟਾਈ ਕਰਕੇ ਉਨ੍ਹਾਂ ਤੋਂ ਵਧੀਆ ਕੁਆਲਟੀ ਦਾ ਫਲ ਪ੍ਰਾਪਤ ਕੀਤਾ ਜਾ ਸਕਦਾ ਹੈ । ਇਸ ਲਈ ਬੂਟਿਆਂ ਨੂੰ ਸੰਘਣੀ ਪ੍ਰਣਾਲੀ (4x4 ਮੀਟਰ) ਦੁਆਰਾ ਲਾਉ । ਕਟਾਈ ਵਾਲੇ ਹਿੱਸੇ ਤੇ ਬੋਰਡੋ ਪੇਂਟ ਲਗਾਉ ।

ਕਾਂਟ-ਛਾਂਟ : ਨਾਸ਼ਪਾਤੀ ਦਾ ਫਲ ਖੁੰਘਿਆਂ ਉੱਪਰ ਲੱਗਦਾ ਹੈ ਜੋ ਲਗਾਤਾਰ ਲਗਭਗ 8 ਸਾਲ ਫਲ ਦਿੰਦੇ ਹਨ । ਪੁਰਾਣੇ ਅਤੇ ਫਲ ਦਿੰਦੇ ਬੂਟਿਆਂ ਦੀਆਂ ਸੁੱਕੀਆਂ ਟਾਹਣੀਆਂ ਨੂੰ ਵੀ ਕੱਟ ਕੇ ਵਿਚਲਾ ਕੀਤਾ ਜਾਂਦਾ ਹੈ ਤਾਂ ਜੋ ਉੱਤੇ ਜ਼ਿਆਦਾ ਫਲ ਦੇਣ ਵਾਲੀਆਂ ਨਵੀਆਂ ਟਾਹਣੀਆਂ ਫੁੱਟ ਪੈਣ ।

ਪੁਰਾਣੇ ਬੂਟਿਆਂ ਨੂੰ ਨਵਾਂ ਨਰੋਆ ਕਰਨ ਦੀ ਵਿਧੀ

ਪੁਰਾਣੇ ਬੂਟੇ ਜਿਨ੍ਹਾਂ ਨੂੰ ਘੱਟ ਫਲ ਲੱਗਦਾ ਹੋਵੇ, ਦੀ ਕਾਂਟ-ਛਾਂਟ ਕਰ ਦੇਣੀ ਚਾਹੀਦੀ ਹੈ । ਦਸੰਬਰ ਦੇ ਮਹੀਨੇ ਪੁਰਾਣੇ ਬੂਟਿਆਂ ਦੀਆਂ ਪ੍ਰਮੁੱਖ 3-4 ਟਾਹਣੀਆਂ ਨੂੰ, ਜੋ ਕਿ ਕਾਫੀ ਵਿੱਥ ਤੇ ਹੋਣ, 15 ਸੈਂਟੀਮੀਟਰ ਲੰਬਾਈ ਰੱਖ ਕੇ ਕੱਟ ਦਿਉ । ਬਾਕੀ ਦੇ ਸਾਰੇ ਟਾਹਣੇ ਕੱਟ ਦਿਉ । ਕੱਟੇ ਹੋਏ ਥਾਵਾਂ ਤੇ ਬੋਰਡੋ ਪੇਂਟ ਲਾ ਦਿਉ। ਮਾਰਚ ਦੇ ਮਹੀਨੇ ਵਿੱਚ ਇਨ੍ਹਾਂ ਕੱਟੀਆਂ ਹੋਈਆਂ ਟਾਹਣੀਆਂ ਉੱਤੇ ਕਾਫੀ ਨਵੀਆਂ ਸ਼ਾਖਾਵਾਂ ਆ ਜਾਂਦੀਆਂ ਹਨ । ਮਈ ਦੇ ਮਹੀਨੇ ਇਨ੍ਹਾਂ 3-4 ਟਾਹਣੀਆਂ ਉੱਤੇ 1-2 ਬਾਹਰ ਵੱਲ ਨੂੰ ਵੱਧ ਰਹੀਆਂ ਟਾਹਣੀਆਂ ਰੱਖ ਲਉ । ਇਸ ਤਰ੍ਹਾਂ ਹਰ ਬੂਟੇ ਤੇ ਕੁੱਲ 6-8 ਟਾਹਣੀਆਂ ਰਹਿ ਜਾਣਗੀਆਂ । ਇਸ ਤਰ੍ਹਾਂ ਦੇ ਬੂਟੇ ਤੀਜੇ ਸਾਲ ਫਲ ਦੇਣ ਲੱਗ ਪੈਂਦੇ ਹਨ ਅਤੇ ਪੰਜਵੇਂ ਸਾਲ ਭਰਵਾਂ ਫਲ ਦਿੰਦੇ ਹਨ ।

ਨਦੀਨਾਂ ਦੀ ਰੋਕਥਾਮ

ਹੈਕਸੂਰੇਨ 80 ਘੁਲਣਸ਼ੀਲ (ਡਾਈਯੂਰੇਨ) 1.6 ਕਿਲੋ ਪ੍ਰਤੀ ਏਕੜ ਦੇ ਹਿਸਾਬ, ਪਹਿਲੇ ਨਦੀਨ ਤੇ ਘਾਹ ਫੂਸ ਕੱਢ ਕੇ ਅਤੇ ਨਵੇਂ ਨਦੀਨ ਉੱਗਣ ਤੋਂ ਪਹਿਲਾਂ (ਮਾਰਚ ਦੇ ਪਹਿਲੇ ਪੰਦਰਵਾੜੇ ਵਿੱਚ) ਛਿੜਕੋ । ਗਲਾਈਸਲ 41 ਐਸ ਐਲ (ਗਲਾਈਫੋਸੇਟ) 1.2 ਲਿਟਰ ਪ੍ਰਤੀ ਏਕੜ ਜਾਂ ਗ੍ਰਾਮੈਕਸੋਨ 24 ਡਬਲਯੂ ਐਸਸੀ (ਪੈਰਾਕੁਏਟ) 1.2 ਲਿਟਰ ਪ੍ਰਤੀ ਏਕੜ ਦੇ ਹਿਸਾਬ ਨਾਲ ਉਸ ਵੇਲੇ ਛਿੜਕੋ ਜਦੋਂ ਬਹੁਤ ਸਾਰੇ ਨਦੀਨ 15-20 ਸੈਂਟੀਮੀਟਰ ਉੱਚੇ ਵਧ ਗਏ ਹੋਣ । ਨਦੀਨ ਨਾਸ਼ਕ ਦਵਾਈਆਂ ਦੇ ਘੋਲ ਨੂੰ 200 ਲਿਟਰ ਪਾਣੀ ਵਿੱਚ ਪ੍ਰਤੀ ਏਕੜ ਦੇ ਹਿਸਾਬ ਬਣਾਉ ਤਾਂ ਕਿ ਛਿੜਕਾਅ ਚੰਗੀ ਤਰ੍ਹਾਂ ਹੋ ਜਾਵੇ ।

ਖਾਦਾਂ

ਬੂਟੇ ਦੀ ਉਮਰ (ਸਾਲ)	ਰੂੜੀ ਦੀ (ਕਿਲੋ/ਬੂਟਾ)	ਖਾਦ	ਖਾਦਾਂ (ਗ੍ਰਾਮ ਪ੍ਰਤੀ ਬੂਟਾ)		
			ਯੂਰੀਆ	ਸੁਪਰਫਾਸਫੇਟ	ਮਿਊਰੇਟ ਆਫ ਪੌਰਾਸ਼
1-3	10-20		100-300	200-600	150-450
4-6	25-35		400-600	800-1200	600-900
7-9	40-50		700-900	1400-1800	1050-1350
10 ਤੋਂ ਉੱਪਰ	50		1000	2000	1500

ਖਾਦਾਂ ਪਾਉਣ ਦਾ ਸਮਾਂ : ਸਾਰੀ ਰੂੜੀ ਦੀ ਖਾਦ, ਸੁਪਰਫਾਸਫੇਟ ਅਤੇ ਮਿਊਰੇਟ ਆਫ ਪੌਰਾਸ਼ ਦਸੰਬਰ ਮਹੀਨੇ ਪਾਉ । ਅੱਧੀ ਨਾਈਟਰੋਜਨ ਦੀ ਮਾਤਰਾ ਫਰਵਰੀ ਵਿੱਚ ਫੁੱਲ ਆਉਣ ਤੋਂ ਪਹਿਲਾਂ ਅਤੇ ਬਾਕੀ ਦੀ ਅੱਧੀ ਅੱਧ ਅਪ੍ਰੈਲ ਵਿੱਚ ਪਾ ਦਿਉ । ਕਲਰਾਠੀਆਂ ਜ਼ਮੀਨਾਂ ਵਿੱਚ ਨਾਖਾਂ ਦੇ ਬੂਟਿਆਂ ਨੂੰ ਜਿਸਤ ਅਤੇ ਲੋਹੇ ਦੀ ਘਾਟ ਆਮ ਆ ਸਕਦੀ ਹੈ ।

ਜਿਸਤ ਦੀ ਘਾਟ : ਇਸ ਨਾਲ ਨਵੇਂ ਪੱਤਿਆਂ ਵਿੱਚ ਮੋਟੀਆਂ ਨਾੜਾਂ ਦੇ ਵਿਚਕਾਰਲਾ ਹਿੱਸਾ ਪੀਲਾ ਹੋਣਾ ਸ਼ੁਰੂ ਹੋ ਜਾਂਦਾ ਹੈ । ਪੱਤਿਆਂ ਦਾ ਆਕਾਰ ਛੋਟਾ ਹੋ ਕੇ ਪੱਤੇ ਉੱਪਰ ਨੂੰ ਕੱਪ ਦੀ ਤਰ੍ਹਾਂ ਮੁੜਨਾ ਸ਼ੁਰੂ ਕਰ ਦਿੰਦੇ ਹਨ । ਜਿਸਤ ਦੀ ਘਾਟ ਨੂੰ ਠੀਕ ਕਰਨ ਲਈ 3 ਕਿਲੋ ਜ਼ਿੰਕ ਸਲਫੇਟ + 1.5 ਕਿਲੋ ਅਣ ਬੁਝਿਆ ਚੂਨਾ 500 ਲਿਟਰ ਪਾਣੀ ਵਿੱਚ ਘੋਲ ਕੇ ਛਿੜਕਾਅ ਕਰੋ ।

ਲੋਹੇ ਦੀ ਘਾਟ : ਇਹ ਟੀਸੀ ਦੇ ਪੱਤਿਆਂ ਉੱਤੇ ਆਉਂਦੀ ਹੈ । ਇਸ ਕਾਰਨ ਪੱਤਿਆਂ ਦੀਆਂ ਸਾਰੀਆਂ ਨਾੜਾਂ ਗੂੜ੍ਹੇ ਰੰਗ ਦੀਆਂ ਅਤੇ ਬਾਕੀ ਹਿੱਸਾ ਪੀਲੇ ਰੰਗ ਦਾ ਹੋ ਜਾਂਦਾ ਹੈ । ਇਸ ਘਾਟ ਨੂੰ ਦੂਰ ਕਰਨ ਲਈ 0.3% ਫੈਰਸ ਸਲਫੇਟ (300 ਗ੍ਰਾਮ + 100 ਲਿਟਰ ਪਾਣੀ) ਦਾ ਛਿੜਕਾਅ ਕਰੋ ।

ਸਿੰਚਾਈ

ਨਾਖਾਂ ਦੇ ਬੂਟਿਆਂ ਨੂੰ ਲਾਉਣ ਤੋਂ ਬਾਅਦ ਜਲਦੀ-ਜਲਦੀ ਪਾਣੀ ਲਾਉਣਾ ਚਾਹੀਦਾ ਹੈ । ਗਰਮੀਆਂ ਵਿੱਚ 5-7 ਦਿਨਾਂ ਦੇ ਵਕਫੇ ਅਤੇ ਅਗਸਤ-ਸਤੰਬਰ ਵਿੱਚ 15 ਦਿਨਾਂ ਦੇ ਵਕਫੇ ਤੇ ਪਾਣੀ ਲਾਉ । ਜਨਵਰੀ ਦੇ ਮਹੀਨੇ ਕੋਈ ਪਾਣੀ ਨਹੀਂ ਦੇਣਾ ਚਾਹੀਦਾ । ਫਲ ਦਿੰਦੇ ਪੌਦਿਆਂ ਨੂੰ ਗਰਮੀਆਂ ਵਿੱਚ 5-7 ਦਿਨਾਂ ਦੇ ਫਰਕ ਨਾਲ ਖੁੱਲ੍ਹਾ ਪਾਣੀ ਲਾਉ ਤਾਂ ਕਿ ਫਲ ਪੂਰੇ ਆਕਾਰ ਦਾ ਬਣ ਸਕੇ ।

ਬਾਗ ਵਿੱਚ ਹੋਰ ਫਸਲਾਂ ਦੀ ਕਾਸ਼ਤ

ਸਾਉਣੀ ਵਿੱਚ ਮੂੰਗ, ਮਾਂਹ ਅਤੇ ਤੋਰੀਆ ਜਦੋਂ ਕਿ ਹਾੜੀ ਵਿੱਚ ਕਣਕ, ਮਟਰ, ਛੋਲੇ ਅਤੇ ਸੇਂਜੀ ਦੀ ਕਾਸ਼ਤ ਨਵੇਂ ਲਗਾਏ ਬਾਗਾਂ ਜਾਂ ਪੁਰਾਣੇ ਬੂਟਿਆਂ ਨੂੰ ਮੁੜ ਸੁਰਜੀਤ ਕਰਨ ਵੇਲੇ ਕੀਤੀ ਜਾ ਸਕਦੀ ਹੈ ਤਾਂ ਕਿ ਫਲ ਆਉਣ ਤੱਕ ਕੁਝ ਆਮਦਨ ਲਈ ਜਾ ਸਕੇ । ਫਲ ਦਿੰਦੇ ਬਾਗਾਂ ਵਿੱਚ ਵੀ ਮਟਰ, ਛੋਲੇ, ਸੇਂਜੀ ਆਦਿ ਦੀ ਹਾੜੀ ਵਿੱਚ ਅਤੇ ਮੂੰਗ, ਮਾਂਹ ਅਤੇ ਸੂਰਜਮੁੱਖੀ ਦੀ ਸਾਉਣੀ ਵਿੱਚ ਕਾਸ਼ਤ ਕੀਤੀ ਜਾ ਸਕਦੀ ਹੈ । ਇਨ੍ਹਾਂ ਫਸਲਾਂ ਨੂੰ ਵੱਖਰੇ ਤੌਰ ਤੇ ਸਿਫਾਰਸ਼ਾਂ ਅਨੁਸਾਰ ਖਾਦ ਪਾਉਣੀ ਚਾਹੀਦੀ ਹੈ । ਬਰਸੀਮ ਦੀ

ਕਾਸ਼ਤ ਨਾ ਕਰੋ ਕਿਉਂਕਿ ਇਸਨੂੰ ਸਰਦੀਆਂ ਵਿੱਚ ਪਾਣੀ ਅਧਿਕ ਮਾਤਰਾ ਵਿੱਚ ਚਾਹੀਦਾ ਹੈ । ਜਦੋਂ ਕਿ ਉਸ ਵੇਲੇ ਨਾਸ਼ਪਾਤੀ ਦੇ ਬੂਟੇ ਸਥਿਰ ਅਵਸਥਾ ਵਿੱਚ ਹੁੰਦੇ ਹਨ ਅਤੇ ਉਨ੍ਹਾਂ ਨੂੰ ਪਾਣੀ ਦੀ ਲੋੜ ਨਹੀਂ ਹੁੰਦੀ ।

ਫਲਾਂ ਦੀ ਇੱਕਸਾਰਤਾ

ਨਾਸ਼ਪਾਤੀ ਨੂੰ ਬਹੁਤ ਜ਼ਿਆਦਾ ਫੁੱਲ ਪੈਣ ਕਰਕੇ ਫਲਾਂ ਦਾ ਆਕਾਰ ਛੋਟਾ ਰਹਿ ਜਾਂਦਾ ਹੈ । ਇਸ ਦਾ ਇਲਾਜ ਕਰਨ ਲਈ ਕਟਾਈ ਤੋਂ ਬਾਅਦ ਹਰ ਗੁੱਛੇ ਦਾ ਇੱਕ ਫਲ ਰੱਖ ਲਿਆ ਜਾਂਦਾ ਹੈ । ਜੇ ਜ਼ਰੂਰੀ ਹੋਵੇ ਤਾਂ ਇਸ ਢੰਗ ਨੂੰ ਕੁਦਰਤੀ ਰੂਪ ਵਿੱਚ ਫੁੱਲ ਕਿਰਨ ਤੋਂ ਇੱਕਦਮ ਬਾਅਦ ਵਰਤੋਂ ਵਿੱਚ ਲਿਆਂਦਾ ਜਾ ਸਕਦਾ ਹੈ ।

ਫਲਾਂ ਦਾ ਪੱਕਣਾ ਅਤੇ ਤੁੜਾਈ

ਫਲਾ ਨੂੰ ਉਸ ਵੇਲੇ ਤੋੜੋ ਜਦੋਂ ਉਹ ਪੱਕ ਕੇ ਤਿਆਰ ਹੋ ਜਾਣ । ਪੱਥਰਨਾਖ ਕਿਸਮ ਦਾ ਫਲ 145 ਦਿਨ, ਬੱਗੂਗੋਸ਼ੇ ਤੇ ਪੰਜਾਬ ਬਿਊਟੀ ਦਾ ਫਲ 135 ਦਿਨਾਂ ਅਤੇ ਪੰਜਾਬ ਨੈਕਟਰ ਤੇ ਪੰਜਾਬ ਗੋਲਡ ਦਾ ਫਲ 140 ਦਿਨਾਂ ਬਾਅਦ ਤੋੜਨ ਲਈ ਤਿਆਰ ਹੋ ਜਾਂਦਾ ਹੈ । ਫਲ ਉੱਪਰ ਵੱਲ ਘੁਮਾਉਣ ਨਾਲ ਛੇਤੀ ਟੁੱਟ ਜਾਂਦੇ ਹਨ ਜਿਸ ਨਾਲ ਖੁੰਘੇ ਨੂੰ ਨੁਕਸਾਨ ਨਹੀਂ ਪਹੁੰਚਦਾ ।

ਫਲਾਂ ਦੀ ਤੋੜਨ ਤੋਂ ਬਾਅਦ ਸਾਂਭ-ਸੰਭਾਲ

ਸਾਂਭ-ਸੰਭਾਲ : ਫਲਾਂ ਨੂੰ ਪੂਰੇ ਪੱਕਣ ਤੇ ਹੀ ਤੋੜੋ । ਖਰਾਬ ਅਤੇ ਝਰੀਟੇ ਫਲਾਂ ਨੂੰ ਪਕਾਉਣ, ਸਟੋਰ ਅਤੇ ਮੰਡੀਕਰਣ ਕਰਨ ਲਈ ਡੱਬਾਬੰਦੀ (ਗੱਤੇ ਦੇ ਡੱਬੇ ਵਿੱਚ) ਕਰਨ ਤੋਂ ਪਹਿਲਾਂ ਚੋਣ ਕਰਕੇ ਬਾਹਰ ਕੱਢ ਦਿਉ ।

ਫਲ ਨੂੰ ਪਕਾਉਣਾ : ਪੰਜਾਬ ਬਿਊਟੀ ਕਿਸਮ ਦੇ ਫਲਾਂ ਨੂੰ 0 ਡਿਗਰੀ ਤਾਪਮਾਨ ਤੇ ਤਿੰਨ ਦਿਨਾਂ ਲਈ ਠੰਢਾ ਕਰਨ ਤੋਂ ਬਾਅਦ ਤਿੰਨ ਦਿਨਾਂ ਲਈ 20 ਡਿਗਰੀ ਤਾਪਮਾਨ ਤੇ ਰੱਖ ਕੇ ਪਕਾਇਆ ਜਾ ਸਕਦਾ ਹੈ ਅਤੇ ਪੱਥਰਨਾਖ ਕਿਸਮ ਦੇ ਫਲਾਂ ਨੂੰ 0 ਡਿਗਰੀ ਤਾਪਮਾਨ ਤੇ ਤਿੰਨ ਦਿਨਾਂ ਲਈ ਅਤੇ 20 ਡਿਗਰੀ ਤਾਪਮਾਨ ਤੇ ਚਾਰ ਦਿਨਾਂ ਲਈ ਰੱਖਣ ਤੇ ਫਲਾਂ ਦੀ ਪਕਾਈ ਅਤੇ ਗੁਣਵਤਾ ਵਧਾਈ ਜਾ ਸਕਦੀ ਹੈ । ਨਾਖਾਂ ਦੇ ਫਲਾਂ ਨੂੰ ਢੁਕਵੀਂ ਪਕਾਈ ਅਤੇ ਚੰਗੀ ਕੁਆਲਿਟੀ ਲਈ ਇਨ੍ਹਾਂ ਨੂੰ 100 ਪੀ ਪੀ ਐਮ ਏਥੀਫੋਨ ਦੇ ਘੋਲ ਵਿੱਚ 3 ਤੋਂ 4 ਮਿੰਟਾਂ ਲਈ ਡੋਬੋ ਜਾਂ 100 ਪੀ ਪੀ ਐਮ 24 ਘੰਟੇ ਲਈ ਏਥੀਲੀਨ ਗੈਸ ਦੇਵੋ ਅਤੇ 20 ਡਿਗਰੀ ਤਾਪਮਾਨ ਤੇ ਸਟੋਰ ਕਰੋ । ਇਸ ਵਿਧੀ ਰਾਹੀਂ ਪੱਥਰਨਾਖ ਦੇ ਫਲ 8 ਦਿਨਾਂ ਅਤੇ ਪੰਜਾਬ ਬਿਊਟੀ ਦੇ ਫਲ 4 ਦਿਨਾਂ ਵਿੱਚ ਪੱਕ ਜਾਂਦੇ ਹਨ ।

ਸਟੋਰ ਕਰਨਾ : ਪੰਜਾਬ ਬਿਊਟੀ ਕਿਸਮ ਦੇ ਫਲਾਂ ਨੂੰ 0-1 ਡਿਗਰੀ ਤਾਪਮਾਨ ਅਤੇ 90-95 ਪ੍ਰਤੀਸ਼ਤ ਨਮੀ ਤੇ 60 ਦਿਨਾਂ ਲਈ ਸਟੋਰ ਕੀਤਾ ਜਾ ਸਕਦਾ ਹੈ । ਇਨ੍ਹਾਂ ਫਲਾਂ ਨੂੰ ਸਟੋਰ ਵਿੱਚੋਂ ਕੱਢਣ ਤੋਂ ਬਾਅਦ 1-2 ਦਿਨਾਂ ਲਈ ਕਮਰੇ ਦੇ ਤਾਪਮਾਨ ਅਤੇ ਘਰੇਲੂ ਫਰਿਜ਼ ਵਿੱਚ ਚਾਰ ਦਿਨਾਂ ਲਈ ਰੱਖਿਆ ਜਾ ਸਕਦਾ ਹੈ । ਪੰਜਾਬ ਸੌਫਟ ਦੇ ਫਲ ਨੂੰ 0-1 ਡਿਗਰੀ ਤਾਪਮਾਨ ਅਤੇ 90-95 ਪ੍ਰਤੀਸ਼ਤ ਨਮੀ ਤੇ ਚਾਰ ਹਫ਼ਤਿਆਂ ਲਈ ਰੱਖਿਆ ਜਾ ਸਕਦਾ ਹੈ । ਇਸੇ ਤਰ੍ਹਾਂ ਪੰਜਾਬ ਨਾਖ ਦੇ ਫਲਾਂ ਨੂੰ 60 ਦਿਨਾਂ ਲਈ 0-1 ਡਿਗਰੀ ਤਾਪਮਾਨ ਅਤੇ 90-95 ਪ੍ਰਤੀਸ਼ਤ ਨਮੀ ਤੇ ਰੱਖਿਆ ਜਾ ਸਕਦਾ ਹੈ । ਪੱਥਰਨਾਖ ਕਿਸਮ ਦੇ ਫਲਾਂ ਨੂੰ 0-1 ਡਿਗਰੀ ਤਾਪਮਾਨ ਅਤੇ 90-95 ਪ੍ਰਤੀਸ਼ਤ ਨਮੀ ਤੇ 60 ਦਿਨਾਂ ਲਈ ਸਟੋਰ ਕੀਤਾ ਜਾ ਸਕਦਾ ਹੈ । ਇਨ੍ਹਾਂ ਨੂੰ ਸਟੋਰ ਵਿੱਚੋਂ ਕੱਢਣ ਤੋਂ ਬਾਅਦ ਦੋ ਦਿਨਾਂ ਲਈ ਕਮਰੇ ਦੇ ਤਾਪਮਾਨ ਅਤੇ ਘਰੇਲੂ ਫਰਿਜ਼ ਵਿੱਚ 4-6 ਦਿਨਾਂ ਲਈ ਰੱਖ ਸਕਦੇ ਹਾਂ ।

ਪ੍ਰੋਸੈਸਿੰਗ : ਪੰਜਾਬ ਬਿਊਟੀ, ਪੰਜਾਬ ਨੈਕਟਰ, ਪੰਜਾਬ ਗੋਲਡ ਅਤੇ ਪੰਜਾਬ ਸੌਫਟ ਕਿਸਮਾਂ ਦੇ ਫਲਾਂ ਤੋਂ ਤਿਆਰ ਪੀਣ ਵਾਲੀਆਂ ਵਸਤੂਆਂ, ਨੈਕਟਰ ਅਤੇ ਸਕੂਐਸ ਬਣਾਏ ਜਾ ਸਕਦੇ ਹਨ ।

ਆੜੂ

ਉੱਨਤ ਕਿਸਮਾਂ :

ਪੀਲੇ ਗੁੱਦੇ ਵਾਲੀਆਂ ਕਿਸਮਾਂ	ਚਿੱਟੇ ਗੁੱਦੇ ਵਾਲੀਆਂ ਕਿਸਮਾਂ	ਨੈਕਟਰੇਨ	ਜੜ੍ਹ-ਮੁੱਢ
ਪਰਤਾਪ	ਖੁਰਮਾਨੀ	ਪੰਜਾਬ ਨੈਕਟਰੇਨ	ਫਲੋਰਡਾਗਾਰਡ
ਫਲੋਰਿਡਾ ਪ੍ਰਿੰਸ	ਸ਼ਰਬਤੀ		
ਸ਼ਾਨੇ-ਪੰਜਾਬ	ਪ੍ਰਭਾਤ		
ਅਰਲੀ ਗਰੈਂਡ			



ਪਰਤਾਪ

ਪੱਕਣ ਦਾ ਸਮਾਂ: ਅਪ੍ਰੈਲ ਦਾ ਤੀਜਾ ਹਫਤਾ



ਫਲੋਰਡਾ ਪ੍ਰਿੰਸ

ਪੱਕਣ ਦਾ ਸਮਾਂ: ਅਪ੍ਰੈਲ ਦਾ ਚੌਥਾ ਹਫਤਾ



ਸ਼ਾਨੇ-ਪੰਜਾਬ

ਪੱਕਣ ਦਾ ਸਮਾਂ: ਮਈ ਦਾ ਪਹਿਲਾ ਹਫਤਾ



ਅਰਲੀ ਗਰੈਂਡ

ਪੱਕਣ ਦਾ ਸਮਾਂ: ਮਈ ਦਾ ਪਹਿਲਾ ਹਫਤਾ



ਪ੍ਰਭਾਤ

ਪੱਕਣ ਦਾ ਸਮਾਂ: ਅਪ੍ਰੈਲ ਦਾ ਤੀਜਾ ਹਫਤਾ



ਪੰਜਾਬ ਨੈਕਟਰੀਨ

ਪੱਕਣ ਦਾ ਸਮਾਂ: ਮਈ ਦਾ ਦੂਸਰਾ ਹਫਤਾ

ਉੱਨਤ ਕਿਸਮਾਂ

ੳ) ਪੀਲੇ ਗੁੱਦੇ ਵਾਲੀਆਂ ਕਿਸਮਾਂ

1. ਪਰਤਾਪ : ਇਹ ਕਿਸਮ ਅਪ੍ਰੈਲ ਦੇ ਤੀਜੇ ਹਫ਼ਤੇ ਸਭ ਤੋਂ ਪਹਿਲਾਂ ਪੱਕਦੀ ਹੈ । ਬੂਟੇ ਦਰਮਿਆਨੇ ਆਕਾਰ ਦੇ ਹੁੰਦੇ ਹਨ । ਫ਼ਲ ਦਰਮਿਆਨਾ (65-70 ਗ੍ਰਾਮ), ਪੀਲੇ ਰੰਗ ਦਾ ਪੱਕਣ ਤੇ ਲਾਲੀ ਦੀ ਭਾਅ, ਗੁੱਦਾ ਕਰੜਾ ਅਤੇ ਪੱਕਣ ਤੇ ਗਿਟਕ ਨਾਲੋਂ ਵੱਖਰਾ ਹੋ ਜਾਂਦਾ ਹੈ । ਫ਼ਲ ਸਖਤ ਹੋਣ ਕਾਰਨ ਦੂਰ ਦੀਆਂ ਮੰਡੀਆਂ ਵਿੱਚ ਭੇਜਿਆ ਜਾ ਸਕਦਾ ਹੈ । ਇਸ ਦਾ ਪ੍ਰਤੀ ਬੂਟਾ ਔਸਤ ਝਾੜ 70 ਕਿਲੋ ਹੈ। ਫ਼ਲ ਦੇ ਕੁੱਲ ਘੁਲਣਸ਼ੀਲ ਪਦਾਰਥ 12% ਅਤੇ ਖਟਾਸ 0.7% ਹੁੰਦੇ ਹਨ ।

2. ਫਲੋਰਿਡਾ ਪ੍ਰਿੰਸ : ਇਸ ਦੇ ਬੂਟੇ ਵੱਡੇ ਫੈਲਾਅ ਵਾਲੇ ਅਤੇ ਫ਼ਲ ਅਪ੍ਰੈਲ ਦੇ ਚੌਥੇ ਹਫ਼ਤੇ ਪੱਕਦੇ ਹਨ । ਫ਼ਲ ਦਰਮਿਆਨਾ (65-70 ਗ੍ਰਾਮ), ਪੱਕਣ ਤੇ ਪੀਲਾ ਅਤੇ ਲਾਲੀ ਦੀ ਭਾਅ ਮਾਰਦਾ ਹੈ । ਇਸ ਵਿੱਚ ਕੁੱਲ ਘੁਲਣਸ਼ੀਲ ਪਦਾਰਥ 12% ਅਤੇ ਖਟਾਸ 0.5% ਹੈ । ਗੁੱਦਾ ਕਰੜਾ ਅਤੇ ਪੱਕਣ ਤੇ ਗਿਟਕ ਨਾਲੋਂ ਵੱਖਰਾ ਹੁੰਦਾ ਹੈ। ਇਸ ਦਾ ਪ੍ਰਤੀ ਬੂਟਾ ਔਸਤ ਝਾੜ 100 ਕਿਲੋ ਹੈ ।

3. ਸ਼ਾਨੇ-ਪੰਜਾਬ : ਇਸ ਕਿਸਮ ਦੇ ਰੁੱਖ ਨਰੋਏ, ਵੱਡੇ ਆਕਾਰ ਦੇ ਅਤੇ ਇਸ ਦਾ ਫ਼ਲ ਮਈ ਦੇ ਪਹਿਲੇ ਹਫ਼ਤੇ ਪੱਕਦਾ ਹੈ । ਇਸ ਦਾ ਫ਼ਲ ਵੱਡੇ ਆਕਾਰ ਦਾ, ਪੱਕਣ ਤੇ ਪੀਲਾ ਅਤੇ ਲਾਲੀ ਦੀ ਭਾਅ ਮਾਰਦਾ ਹੈ । ਇਸ ਦਾ ਪ੍ਰਤੀ ਬੂਟਾ ਔਸਤ ਝਾੜ 70 ਕਿਲੋ ਹੈ । ਗੁੱਦਾ ਕਰੜਾ, ਪੱਕਣ ਤੇ ਗਿਟਕ ਨਾਲੋਂ ਬਿਲਕੁਲ ਵੱਖ ਹੋ ਜਾਂਦਾ ਹੈ । ਇਸ ਕਿਸਮ ਦੇ ਫ਼ਲ ਡੱਬਾਬੰਦੀ ਲਈ ਢੁੱਕਵੇਂ ਹਨ । ਇਸ ਦੇ ਕੁੱਲ ਘੁਲਣਸ਼ੀਲ ਪਦਾਰਥ 12% ਅਤੇ ਖਟਾਸ 0.74% ਹਨ ।

4. ਅਰਲੀ ਗਰੈਂਡ : ਇਸ ਕਿਸਮ ਦੇ ਬੂਟੇ ਦਰਮਿਆਨੇ, ਨਰੋਏ ਅਤੇ ਵਧੇਰੇ ਝਾੜ ਦੇਣ ਵਾਲੇ ਹਨ । ਇਹ ਕਿਸਮ ਮਈ ਦੇ ਪਹਿਲੇ ਹਫ਼ਤੇ (ਸ਼ਾਨੇ-ਪੰਜਾਬ ਤੋਂ 4 ਦਿਨ ਪਹਿਲਾਂ) ਪੱਕਦੀ ਹੈ । ਫ਼ਲ ਵੱਡੇ (90 ਗ੍ਰਾਮ), ਪੱਕਣ ਤੇ ਪੀਲੇ ਲਾਲ ਭਾਅ ਮਾਰਦੇ ਹਨ । ਗੁੱਦਾ ਕੁੱਝ ਕਰੜਾ, ਪੱਕਣ ਤੇ ਗਿਟਕ ਨਾਲੋਂ ਬਿਲਕੁਲ ਵੱਖ ਹੋ ਜਾਂਦਾ ਹੈ । ਇਸ ਕਿਸਮ ਦੇ ਫ਼ਲ ਸਟੋਰ ਕਰਨ ਲਈ ਢੁਕਵੇਂ ਹਨ । ਇਸ ਦੇ ਕੁੱਲ ਘੁਲਣਸ਼ੀਲ ਪਦਾਰਥ 10.5% ਅਤੇ ਖਟਾਸ 0.7% ਹਨ ।

ਅ) ਚਿੱਟੇ ਗੁੱਦੇ ਵਾਲੀਆਂ ਕਿਸਮਾਂ

1. ਖੁਰਮਾਨੀ : ਇਸ ਦੇ ਬੂਟੇ ਦਰਮਿਆਨੇ ਫੈਲਾਅ ਵਾਲੇ ਸਿੱਧੇ ਉੱਤੇ ਨੂੰ ਵੱਧਦੇ ਹਨ । ਇਸ ਦੇ ਫ਼ਲਾਂ ਜੂਨ ਦੇ ਪਹਿਲੇ ਹਫ਼ਤੇ ਪੱਕਦੇ ਹਨ । ਫ਼ਲ ਦਰਮਿਆਨਾ (70 ਗ੍ਰਾਮ), ਗੁੱਦਾ ਨਰਮ, ਰਸੀਲਾ ਅਤੇ ਪੱਕਣ ਤੇ ਗਿਟਕ ਨਾਲ ਚਿਮੜਿਆ ਰਹਿੰਦਾ ਹੈ । ਫ਼ਲ ਵਿੱਚ ਕੁੱਲ ਘੁਲਣਸ਼ੀਲ ਪਦਾਰਥ 13% ਅਤੇ ਖਟਾਸ 0.4% ਹੁੰਦੇ ਹਨ ।

2. ਸ਼ਰਬਤੀ : ਇਸ ਦੇ ਬੂਟੇ ਫੈਲਵੇਂ ਅਤੇ ਕਾਫ਼ੀ ਜ਼ੋਰਦਾਰ ਵਾਧੇ ਵਾਲੇ ਹੁੰਦੇ ਹਨ । ਫ਼ਲ ਜੂਨ ਦੇ ਅੰਤ ਤੋਂ ਜੁਲਾਈ ਦੇ ਪਹਿਲੇ ਹਫ਼ਤੇ ਤੱਕ ਪੱਕਦਾ ਹੈ । ਫ਼ਲ ਦਰਮਿਆਨਾ (70 ਗ੍ਰਾਮ), ਪੱਕਣ ਤੇ ਫ਼ਲ ਹਰਾ ਪੀਲਾ, ਉੱਤੇ ਗੁਲਾਬੀ ਧੱਬੇ ਅਤੇ ਗੁੱਦਾ ਗਿਟਕ ਨਾਲ ਚਿਮੜਿਆ ਰਹਿੰਦਾ ਹੈ । ਔਸਤ ਝਾੜ ਪ੍ਰਤੀ ਬੂਟਾ 100-120 ਕਿਲੋ ਹੈ । ਫ਼ਲ ਵਿੱਚ ਕੁੱਲ ਘੁਲਣਸ਼ੀਲ ਪਦਾਰਥ 13% ਅਤੇ ਖਟਾਸ 0.33% ਹੁੰਦੇ ਹਨ ।

ਪ੍ਰਭਾਤ : ਇਸ ਕਿਸਮ ਦੇ ਬੂਟੇ ਨਿਰੋਏ ਅਤੇ ਦਰਮਿਆਨੇ ਫੈਲਾਅ ਵਾਲੇ ਹੁੰਦੇ ਹਨ । ਇਸਦਾ ਫ਼ਲ ਅਪ੍ਰੈਲ ਦੇ ਤੀਸਰੇ ਹਫ਼ਤੇ ਵਿੱਚ ਪੱਕਦਾ ਹੈ । ਇਸਦਾ ਫ਼ਲਬੂਟੇ ਲਾਉਣ ਦਾ ਸਮਾਂ ਅਤੇ ਢੰਗ ਦਰਮਿਆਨੇ ਤੋਂ ਵੱਡੇ ਅਕਾਰ ਦਾ, ਗੋਲ ਅਤੇ ਲਾਲ ਭਾਅ ਮਾਰਦਾ ਹੈ । ਇਸਦਾ ਗੁੱਦਾ ਸਫ਼ੈਦ, ਰਸ ਭਰਪੂਰ ਅਤੇ ਮਿੱਠਾ ਹੁੰਦਾ ਹੈ । ਇਸਦਾ ਫ਼ਲ ਪੱਕਣ ਤੇ ਇਸਦੀ ਗਿੱਟਕ ਗੁੱਦੇ ਨਾਲੋਂ ਵੱਖਰੀ ਹੋ ਜਾਂਦੀ ਹੈ । ਇਸ ਵਿੱਚ ਘੁਲਣਸ਼ੀਲ ਖੰਡ 12% ਅਤੇ ਤੇਜ਼ਾਬੀ ਮਾਦਾ 0.37% ਹੁੰਦਾ ਹੈ । ਇਸਦਾ ਝਾੜ ਲਗਭਗ 64 ਕਿਲੋ ਪ੍ਰਤੀ ਬੂਟਾ ਹੁੰਦਾ ਹੈ ।

ੲ) ਨੈਕਟਰੇਨ

ਪੰਜਾਬ ਨੈਕਟਰੇਨ : ਬੂਟੇ ਨਰੋਏ ਅਤੇ ਖਿਲਰਵੇਂ ਹੁੰਦੇ ਹਨ । ਇਹ ਕਿਸਮ ਮਈ ਦੇ ਦੂਜੇ ਹਫ਼ਤੇ ਪੱਕਦੀ ਹੈ । ਫ਼ਲ ਵੱਡੇ (90 ਗ੍ਰਾਮ), ਗੋਲ, ਲਾਲ, ਲੂੰ ਰਹਿਤ ਅਤੇ ਦੇਖਣ ਵਿੱਚ ਸੋਹਣੇ ਹੁੰਦੇ ਹਨ । ਇਸ ਦਾ ਗੁੱਦਾ ਪੀਲਾ, ਥੋੜਾ ਸਖਤ ਅਤੇ ਪੱਕਣ ਤੇ ਗਿਟਕ ਨਾਲੋਂ ਵੱਖ ਹੋ ਜਾਂਦਾ ਹੈ । ਇਸ ਦੇ ਕੁੱਲ ਘੁਲਣਸ਼ੀਲ ਪਦਾਰਥ 11.5% ਅਤੇ ਖਟਾਸ 0.8% ਹਨ । ਔਸਤਨ ਝਾੜ ਪ੍ਰਤੀ ਬੂਟਾ ਤਕਰੀਬਨ 40 ਕਿਲੋਗ੍ਰਾਮ ਹੁੰਦਾ ਹੈ ।

ਸ) ਜੜ੍ਹ-ਮੁੱਢ :

ਫਲੋਰਡਾਗਾਰਡ : ਆੜ੍ਹ ਲਈ ਇਹ ਨਵਾਂ ਜੜ੍ਹ-ਮੁੱਢ, ਜੜ੍ਹ ਦੇ ਗੰਢ ਦੇ ਰੋਗ ਪੈਦਾ ਕਰਨ ਵਾਲੇ ਨੀਮਾਟੋਡ ਤੋਂ ਰਹਿਤ ਹੈ । ਇਸ ਜੜ੍ਹ ਮੁੱਢ ਉਪਰ ਆੜ੍ਹ ਦੀਆਂ ਕਿਸਮਾਂ ਦਾ ਔਸਤਨ ਝਾੜ 17.3 ਕਿਲੋ/ਬੂਟਾ ਪ੍ਰਾਪਤ ਕੀਤਾ ਜਾ ਸਕਦਾ ਹੈ ਜਦਕਿ ਸ਼ਰਬਤੀ, ਖੁਰਮਾਨੀ, ਫਲੋਰਡਾਗਾਰਡ ਤੇ ਇਹ ਝਾੜ 10.3 ਕਿਲੋ/ਬੂਟਾ ਹੀ ਹੁੰਦਾ ਹੈ । ਇਸ ਦੇ ਬੂਟੇ ਨਰੋਏ, ਫੈਲਾਅ ਵਾਲੇ, ਆਪਣੇ ਆਪ ਵਿੱਚ ਫ਼ਲ ਲੱਗਣ ਦੇ ਯੋਗ, ਜਲਦੀ ਫ਼ਲ ਦੇਣ ਵਾਲੇ ਅਤੇ ਲਾਲ ਪੱਤਿਆਂ ਵਾਲੇ ਹੁੰਦੇ ਹਨ । ਇਸ ਨੂੰ ਗੁਲਾਬੀ ਰੰਗ ਦੇ ਬਹੁਤ ਜ਼ਿਆਦਾ ਫੁੱਲ ਲੱਗਦੇ ਹਨ । ਫ਼ਲ ਪੀਲੇ ਗੁੱਦੇ ਵਾਲਾ, ਪੱਕਣ ਤੇ ਗਿਟਕ ਨਾਲੋਂ ਵੱਖ ਹੋ ਜਾਂਦਾ ਹੈ ਅਤੇ ਫ਼ਲਾਂ ਉੱਪਰ ਪੱਤਿਆਂ ਦੇ ਰੰਗ ਵਰਗੀ ਫਿੱਕੇ ਲਾਲ ਰੰਗ ਦੀ ਲੁੱ ਹੁੰਦੀ ਹੈ । ਫ਼ਲਾਂ ਦੇ ਪੱਕਣ ਦਾ ਸਮਾਂ ਜੂਨ ਦੇ ਆਖਰੀ ਹਫ਼ਤੇ ਤੋਂ ਜੁਲਾਈ ਦੇ ਪਹਿਲੇ ਹਫ਼ਤੇ ਦਾ ਹੈ ।

ਆੜ੍ਹ ਦੇ ਇੱਕ ਸਾਲ ਦੇ ਬੂਟੇ ਦਸੰਬਰ-ਜਨਵਰੀ ਤੱਕ ਜਦੋਂ ਇਹ ਪੂਰੀ ਤਰ੍ਹਾਂ ਆਪਣੀ ਸਿਥਲ ਅਵਸਥਾ ਵਿੱਚ ਹੋਣ, ਬਾਗ ਵਿੱਚ ਲਾਉਣੇ ਚਾਹੀਦੇ ਹਨ । ਬੂਟੇ ਹਮੇਸ਼ਾ ਨਿਮਾਟੋਡ ਅਤੇ ਕਰਾਊਨ ਗਾਲ ਰੋਗ ਤੋਂ ਰਹਿਤ ਹੀ ਲਾਉ । ਨਿਮਾਟੋਡ ਜੀਵਾਣੂਆਂ ਦੀ ਹੋਂਦ ਦੀ ਪਹਿਚਾਣ ਬਾਰੇ ਜੜ੍ਹਾਂ ਤੇ ਬਣੀਆਂ ਛੋਟੀਆਂ-ਛੋਟੀਆਂ ਗੰਢਾਂ ਜਾਂ ਦਾਣਿਆਂ ਅਤੇ ਇਨ੍ਹਾਂ ਤੇ ਚਿੰਬੜੀ ਗਿੱਲੀ ਮਿੱਟੀ ਤੋਂ ਕੀਤੀ ਜਾ ਸਕਦੀ ਹੈ । ਬੂਟੇ 6.5x6.5 ਮੀਟਰ ਫਾਸਲੇ ਤੇ ਲਾਏ ਜਾਂਦੇ ਹਨ । ਨਾਖ ਅਤੇ ਲੀਚੀ ਦੇ ਬਾਗਾਂ ਵਿੱਚ ਆੜ੍ਹ ਪੂਰਕ ਬੂਟਿਆਂ ਦੇ ਤੌਰ

ਤੇ ਵੀ ਲਾਏ ਜਾ ਸਕਦੇ ਹਨ । ਲਾਉਣ ਸਮੇਂ ਪਿਉਂਦੀ ਬੂਟਿਆਂ ਦਾ ਜੋੜ ਜ਼ਮੀਨ ਤੋਂ 10-15 ਸੈਂਟੀਮੀਟਰ ਉੱਚਾ ਰੱਖੋ । ਹਮੇਸ਼ਾ 1.0 ਤੋਂ 1.2 ਮੀਟਰ ਲੰਬਾਈ ਦੇ ਬੂਟੇ ਲਾਉਣ ਲਈ ਖਰੀਦੋ ।

ਸੰਘਣੀ ਪ੍ਰਣਾਲੀ ਰਾਹੀਂ ਬੂਟੇ ਲਾਉਣੇ : ਆੜੂ ਦੇ ਬੂਟੇ 6×1.5 ਮੀਟਰ ਦੇ ਫ਼ਾਸਲੇ ਤੇ 'Y' ਸਿਧਾਈ ਢੰਗ ਨਾਲ ਲਗਾਏ ਜਾ ਸਕਦੇ ਹਨ । ਇਸ ਵਿਧੀ ਨਾਲ ਫ਼ਲ ਦਾ ਝਾੜ ਅਤੇ ਗੁਣਵੱਤਾ ਪੁਰਾਣੇ ਢੰਗ ਨਾਲ ਬੂਟੇ ਲਾਉਣ ਨਾਲੋਂ ਵਧੀਆ ਹੁਮਦਿ ਹੈ ।

ਸੁਧਾਈ ਅਤੇ ਕਾਂਟ-ਛਾਂਟ

ਬੂਟੇ ਦਾ ਆਕਾਰ ਸੀਮਤ ਕਰਨ ਲਈ ਅਤੇ ਹਰ ਵਰ੍ਹੇ ਫ਼ਲ ਲੱਗਣ ਵਾਲੀਆਂ ਨਵੀਆਂ ਟਾਹਣੀਆਂ ਪੈਦਾ ਕਰਨ ਲਈ ਆੜੂ ਦੀ ਸਿਧਾਈ ਅਤੇ ਕਾਂਟ-ਛਾਂਟ ਬੂਟੇ ਦੀ ਛੱਤਰੀ ਦੀ ਸੰਭਾਲ ਕਰਨ ਲਈ ਇੱਕ ਮੁੱਖ ਕੰਮ ਹੈ ।

ਸੁਧਾਈ : ਆੜੂ ਦੇ ਬੂਟਿਆਂ ਦੀ ਸਿਧਾਈ 'ਮੋਡੀਫਾਈਡ ਸਿਸਟਮ' (ਸੰਸ਼ੋਧਿਤ ਟੀਸੀ) ਢੰਗ ਮੁਤਾਬਿਕ ਕਰਨੀ ਚਾਹੀਦੀ ਹੈ । ਇਹ ਕੰਮ ਹੇਠ ਲਿਖੇ ਮੁਤਾਬਿਕ ਕਰੋ:

1. ਖੇਤ ਵਿੱਚ ਲਾਉਣ ਸਮੇਂ ਇੱਕ ਸਾਲ ਦੀ ਉਮਰ ਦੇ ਬੂਟਿਆਂ ਨੂੰ ਲਗਭਗ 90 ਸੈਂਟੀਮੀਟਰ ਦੀ ਉਚਾਈ ਤੋਂ ਕੱਟੋ । ਜੇ ਬੂਟੇ ਦੇ ਪਾਸਿਆਂ ਤੇ ਸ਼ਾਖਾਂ ਹੋਣ ਤਾਂ 1-2 ਅੱਖਾਂ ਰੱਖ ਕੇ ਉਤੋਂ ਕੱਟ ਦਿਉ ।

2. ਮਾਰਚ ਅਤੇ ਗਰਮੀਆਂ ਵਿੱਚ ਬੂਟੇ ਦੇ ਤਣੇ ਤੇ ਕਈ ਸ਼ਾਖਾਂ ਉੱਗਦੀਆਂ ਹਨ । ਇਨ੍ਹਾਂ ਨੂੰ ਸਾਰਾ ਸਮਾਂ ਵੱਧਣ ਦਿਉ । ਜਨਵਰੀ ਵਿੱਚ ਜਦੋਂ ਪੱਤੇ ਝੜ ਜਾਂਦੇ ਹਨ ਉਦੋਂ ਬੂਟੇ ਤੇ 4-5 ਨਰੋਈਆਂ ਟਾਹਣੀਆਂ ਜਿਹੜੀਆਂ ਕਿ ਤਣੇ ਤੋਂ ਥੱਲੇ ਉੱਤੇ ਚਾਰ-ਚੁਫੇਰੇ ਹੋਣ, ਉਨ੍ਹਾਂ ਨੂੰ ਚੁਣੋ ਅਤੇ ਬਾਕੀਆਂ ਨੂੰ ਮੁੱਢੋਂ 1-2 ਅੱਖਾਂ ਰੱਖ ਕੇ ਕੱਟ ਦਿਉ । ਤਣੇ ਤੇ ਸਭ ਤੋਂ ਨੀਵੀਂ ਟਹਿਣੀ ਜ਼ਮੀਨ ਤੋਂ 45 ਸੈਂਟੀਮੀਟਰ ਤੇ ਰੱਖਣੀ ਚਾਹੀਦੀ ਹੈ । ਵਿਚਕਾਰਲੀ ਟੀਸੀ ਵਾਲੀ ਟਹਿਣੀ ਨੂੰ ਲੀਡਰ ਕਿਹਾ ਜਾਂਦਾ ਹੈ । ਜੇਕਰ ਇਸ ਸਮੇਂ ਲੋੜੀਂਦੀਆਂ ਟਹਿਣੀਆਂ ਪੂਰੀਆਂ ਨਾ ਹੋਣ ਤਾਂ ਇਹ ਅਗਲੇ ਸਾਲ ਦੇ ਵਾਧੇ ਮਗਰੋਂ ਚੁਣੀਆਂ ਜਾ ਸਕਦੀਆਂ ਹਨ ।

3. ਦੂਜੀ ਗਰਮੀ ਅਤੇ ਵਰਖਾ ਰੁੱਤ ਵਿੱਚ ਬੂਟੇ ਦੀਆਂ ਚੁਣੀਆਂ ਹੋਈਆਂ ਟਹਿਣੀਆਂ ਤੇ ਹੋਰ ਸ਼ਾਖਾਂ ਤਿਆਰ ਹੁੰਦੀਆਂ ਹਨ । ਬੂਟੇ ਦੀ ਲੀਡਰ ਟਹਿਣੀ ਵੀ ਵੱਧਦੀ ਹੈ ਅਤੇ ਉਸ ਤੇ ਵੀ ਕਾਫ਼ੀ ਨਵੀਆਂ ਟਹਿਣੀਆਂ ਹੋ ਜਾਂਦੀਆਂ ਹਨ । ਇਨ੍ਹਾਂ ਵਿੱਚੋਂ 3-4 ਟਹਿਣੀਆਂ ਚੁਣੋ ਅਤੇ ਬਾਕੀਆਂ ਨੂੰ ਮੁੱਢੋਂ ਕੱਟ ਦਿਉ । ਇਸ ਸਮੇਂ ਲੀਡਰ ਟਹਿਣੀ ਨੂੰ ਹੇਠਲੀ ਕਿਸੇ ਪਾਸੇ ਦੀ ਟਹਿਣੀ ਦੇ ਨੇੜਿਉਂ ਰੱਖ ਕੇ ਕੱਟ ਦਿਉ । ਇਸ ਦਾ ਵਾਧਾ ਰੁੱਕ ਜਾਵੇਗਾ । ਇਸ ਢੰਗ ਨਾਲ ਸਿਧਾਏ ਬੂਟਿਆਂ ਦਾ ਢਾਂਚਾ ਮਜ਼ਬੂਤ ਬਣ ਜਾਵੇਗਾ ਅਤੇ ਬੂਟੇ ਲੰਮੇ ਸਮੇਂ ਤੱਕ ਭਰਵਾਂ ਫ਼ਲ ਦੇਣਗੇ ।

ਕਾਂਟ-ਛਾਂਟ : ਆੜੂ ਨੂੰ ਫ਼ਲ ਇੱਕ ਸਾਲ ਦੀ ਉਮਰ ਦੀਆਂ ਟਹਿਣੀਆਂ ਤੇ ਲਗਦਾ ਹੈ । ਇੱਕ ਸਾਲ ਦੀ ਉਮਰ ਦੀਆਂ ਟਹਿਣੀਆਂ ਜਿਨ੍ਹਾਂ ਤੇ ਫ਼ਲ ਲੱਗਣ ਦੀ ਉਮੀਦ ਹੋਵੇ ਉਨ੍ਹਾਂ ਦੀ ਕਾਂਟ-ਛਾਂਟ ਉਨ੍ਹਾਂ ਨੂੰ ਵਿਰਲੇ ਕਰਕੇ ਕਰਨੀ ਚਾਹੀਦੀ ਹੈ । ਕੁਝ ਲੰਮੀਆਂ ਜਾਂ ਫ਼ਲ ਨਾ ਲੱਗਣ ਵਾਲੀਆਂ ਟਹਿਣੀਆਂ ਨੂੰ ਉਤੋਂ ਕੱਟ ਕੇ ਛੋਟਾ ਕਰ ਦਿਉ ਤਾਂ ਜੋ ਬੂਟਿਆਂ ਦਾ ਵਾਧਾ ਸਹੀ ਹੋਵੇ ਅਤੇ ਉਨ੍ਹਾਂ ਤੇ ਵੱਡੇ ਆਕਾਰ ਦੇ ਵਧੀਆ ਗੁਣਾਂ ਵਾਲੇ ਫ਼ਲ ਲੱਗਣ । ਲੰਮੀਆਂ ਅਤੇ ਨੀਵੀਆਂ ਲਟਕੀਆਂ ਹੋਈਆਂ ਟਹਿਣੀਆਂ ਨੂੰ ਉਤੋਂ ਕੱਟ ਕੇ ਛੋਟਾ ਕਰ ਦਿਉ । ਕਾਂਟ-ਛਾਂਟ ਦਾ ਸਹੀ ਸਮਾਂ ਜਨਵਰੀ ਦਾ ਮਹੀਨਾ ਹੈ । ਜਿਹੜੇ ਟੱਕ 5 ਸੈਂਟੀਮੀਟਰ ਤੋਂ ਮੋਟੇ ਹਨ ਉਨ੍ਹਾਂ ਨੂੰ ਬੋਰਡੋ-ਪੋਸਟ (ਨੀਲਾ ਥੋਥਾ 2 ਕਿਲੋ+ਅਣਬੁਝਿਆ ਚੂਨਾ 3 ਕਿਲੋ+ਪਾਣੀ 30 ਲਿਟਰ) ਅਤੇ 1-2 ਹਫ਼ਤੇ ਮਗਰੋਂ ਬੋਰਡੋ ਪੇਂਟ (ਨੀਲਾ ਥੋਥਾ 1 ਕਿਲੋ+ਅਣਬੁਝਿਆ ਚੂਨਾ 2 ਕਿਲੋ+ਅਲਸੀ ਦਾ ਤੇਲ 3 ਲਿਟਰ) ਦਾ ਲੇਪ ਲਗਾ ਦਿਉ ।

ਫ਼ਲ ਵਿਰਲੇ ਕਰਨਾ

ਆੜੂ ਨੂੰ ਹਰ ਵਰ੍ਹੇ ਵਧੇਰੇ ਫ਼ਲ ਲਗਦਾ ਹੈ । ਜੇਕਰ ਇਨ੍ਹਾਂ ਸਾਰਿਆਂ ਫ਼ਲਾਂ ਨੂੰ ਪੱਕਣ ਤੱਕ ਵੱਧਣ ਦਿੱਤਾ ਜਾਵੇ ਤਾਂ ਇਹ ਛੋਟੇ ਆਕਾਰ ਦੇ ਘਟੀਆ ਕਿਸਮ ਵਾਲੇ ਰਹਿੰਦੇ ਹਨ ਅਤੇ ਮੰਡੀਕਰਣ ਵਾਲਾ ਝਾੜ ਵੀ ਘਟਦਾ ਹੈ । ਵਾਧੂ ਫ਼ਲ ਲੱਗਣ ਨਾਲ ਬੂਟੇ ਕਮਜ਼ੋਰ ਰਹਿੰਦੇ ਹਨ ਅਤੇ ਉਨ੍ਹਾਂ ਦੀ ਉਮਰ ਵੀ ਘੱਟ ਜਾਂਦੀ ਹੈ । ਇਸ ਸਮੱਸਿਆ ਤੇ ਕਾਬੂ ਪਾਉਣ ਲਈ ਫ਼ਲਾਂ ਨੂੰ ਹਰ ਵਰ੍ਹੇ ਵਿਰਲੇ ਕਰੋ । ਪਰਤਾਪ ਕਿਸਮ ਵਿੱਚ ਮਾਰਚ ਦੇ ਤੀਜੇ ਹਫ਼ਤੇ ਅਤੇ ਸ਼ਾਨੋ-ਪੰਜਾਬ ਕਿਸਮ 'ਚ ਤੀਜੇ-ਚੌਥੇ ਹਫ਼ਤੇ ਫ਼ਲ ਵਿਰਲੇ ਕਰਨ ਦਾ ਸਹੀ ਸਮਾਂ ਹੈ । ਟਹਿਣੀਆਂ ਤੇ ਫ਼ਲ ਤੋਂ ਫ਼ਲ ਦਾ ਫਾਸਲਾ 10-15 ਸੈਂਟੀਮੀਟਰ ਰੱਖੋ, ਬਾਕੀ ਬਚੇ ਕੱਚੇ ਫ਼ਲ ਤੋੜ ਦਿਉ । ਫ਼ਲ ਵਿਰਲੇ ਕਰਨ ਦਾ ਕੰਮ ਸ਼ੁਰੂ ਕਰਨ ਤੋਂ ਪਹਿਲਾਂ ਟਹਿਣੀਆਂ ਨੂੰ ਹੌਲੇ ਜਿਹੇ ਹਿਲਾਉ , ਕੁਝ ਕਮਜ਼ੋਰ ਡੰਡੀਆਂ ਵਾਲੇ ਫ਼ਲ ਆਪਣੇ ਆਪ ਝੜ ਜਾਣਗੇ ਅਤੇ ਬਾਕੀਆਂ ਵਿੱਚੋਂ ਛੋਟੇ ਆਕਾਰ ਜਾਂ ਕੀੜਿਆਂ ਨਾਲ ਜ਼ਖ਼ਮੀ ਹੋਏ ਫ਼ਲਾਂ ਨੂੰ ਤੋੜ ਕੇ ਸੁੱਟ ਦਿਉ । ਫ਼ਲ ਵਿਰਲੇ ਕਰਨ ਦਾ ਕੰਮ ਟਹਿਣੀ ਦੇ ਮੁੱਢ ਤੋਂ ਸ਼ੁਰੂ ਕਰਕੇ ਟੀਸੀ ਵੱਲ ਨੂੰ ਲੈ ਜਾਉ । ਇਹ ਕੰਮ ਫ਼ਲ ਦੀ ਗਿਣਕ ਸਖ਼ਤ ਹੋਣ ਤੋਂ ਪਹਿਲਾਂ ਪੂਰਾ ਕਰ ਲੈਣਾ ਚਾਹੀਦਾ ਹੈ । ਜੇਕਰ ਬੂਟਿਆਂ ਦੀ ਸਹੀ ਕਾਂਟ-ਛਾਂਟ ਹਰ ਵਰ੍ਹੇ ਕੀਤੀ ਜਾਵੇ ਤਾਂ ਵੀ ਬੂਟਿਆਂ ਤੇ ਫ਼ਲ ਘੱਟ ਲਗਦਾ ਹੈ ।

ਖਾਦਾਂ

ਬੂਟੇ ਦੀ ਉਮਰ (ਸਾਲ)	ਰੂੜੀ ਦੀ (ਕਿਲੋ/ਬੂਟਾ)	ਖਾਦ	ਖਾਦਾਂ (ਗ੍ਰਾਮ ਪ੍ਰਤੀ ਬੂਟਾ)	ਸੁਪਰਫਾਸਫੇਟ	ਮਿਊਰੇਟ ਆਫ ਪੌਰਾਸ਼
			ਯੂਰੀਆ		
1-2	10-15		180-360	190-380	150-300
3-4	20-25		540-1000	570-760	450-830

ਦੇਸੀ ਰੂੜੀ, ਸੁਪਰਫਾਸਫੇਟ ਅਤੇ ਪੋਟਾਸ਼ ਰਲਾ ਕੇ ਦਸੰਬਰ ਵਿੱਚ ਪਾਉ। ਯੂਰੀਆ ਦੇ ਭਾਗਾਂ ਵਿੱਚ ਵੰਡ ਕੇ ਪਾਉ। ਅੱਧਾ ਬੂਟਿਆਂ ਦੀ ਕਾਂਟ-ਛਾਂਟ ਮਗਰੋਂ ਜਨਵਰੀ ਵਿੱਚ ਅਤੇ ਦੂਜਾ ਫਲ ਲੱਗਣ ਮਗਰੋਂ ਮਾਰਚ ਵਿੱਚ ਪਾਉ।

ਬੂਟਿਆਂ ਵਿੱਚ ਲੋਹੇ ਤੱਤ ਦੀ ਘਾਟ : ਹਲਕੀਆਂ ਰੇਤਲੀਆਂ ਅਤੇ ਵੱਧ ਪੀ ਐੱਚ ਵਾਲੀਆਂ ਜ਼ਮੀਨਾਂ ਵਿੱਚ ਲੱਗੇ ਆੜੂ ਦੇ ਬਾਗਾਂ 'ਚ ਬੂਟਿਆਂ ਤੇ ਗਰਮੀਆਂ ਅਤੇ ਬਰਸਾਤਾਂ ਵਿੱਚ ਲੋਹੇ ਤੱਤ ਦੀ ਘਾਟ ਦੀਆਂ ਨਿਸ਼ਾਨੀਆਂ ਪ੍ਰਗਟ ਹੁੰਦੀਆਂ ਹਨ। ਟੀਸੀ ਦੇ ਵੱਧਦੇ ਨਵੇਂ ਪੱਤਿਆਂ ਦੀਆਂ ਨਾੜੀਆਂ ਦੇ ਵਿਚਕਾਰਲੀ ਥਾਂ ਪੀਲੀ ਪੈ ਜਾਂਦੀ ਹੈ, ਜਦੋਂ ਕਿ ਨਾੜੀਆਂ ਹਰੀਆਂ ਨਜ਼ਰ ਆਉਂਦੀਆਂ ਹਨ। ਗੰਭੀਰ ਹਾਲਤਾਂ ਵਿੱਚ ਨਵੇਂ ਪੱਤੇ ਬਿਲਕੁਲ ਚਿੱਟੇ-ਪੀਲੇ ਹੁੰਦੇ ਹਨ ਜਿਹੜੇ ਕਿ ਮਗਰੋਂ ਹਰੇ ਹੋ ਜਾਂਦੇ ਹਨ। ਲੋਹੇ ਦੀ ਘਾਟ ਦੀਆਂ ਨਿਸ਼ਾਨੀਆਂ ਮਾਰਚ ਦੇ ਦੂਜੇ ਪੰਦਰਵਾੜੇ ਵਿੱਚ ਪੱਤਿਆਂ ਤੇ ਪ੍ਰਗਟ ਹੁੰਦੀਆਂ ਹਨ ਅਤੇ ਮਗਰੋਂ ਤੇਜ਼ੀ ਨਾਲ ਵੱਧਦੀਆਂ ਹਨ। ਲੋਹੇ ਤੱਤ ਦੀ ਘਾਟ ਬੂਟਿਆਂ ਤੇ 0.3% ਫੈਰਸ ਸਲਫੇਟ ਦੇ ਘੋਲ ਦਾ ਛਿੜਕਾਅ ਅਪ੍ਰੈਲ, ਜੂਨ ਅਤੇ ਅਗਸਤ-ਸਤੰਬਰ ਵਿੱਚ ਕਰਕੇ ਪੂਰੀ ਕੀਤੀ ਜਾਂਦੀ ਹੈ।

ਸਿੰਚਾਈ

ਆੜੂ ਨੂੰ ਫਲ ਮਾਰਚ ਵਿੱਚ ਲੱਗਦੇ ਹਨ ਅਤੇ ਕਿਸਮ ਮੁਤਾਬਕ ਅਪ੍ਰੈਲ ਦੇ ਅਖੀਰ ਤੋਂ ਲੈ ਕੇ ਜੂਨ ਦੇ ਸ਼ੁਰੂ ਤੱਕ ਵੱਧਦੇ ਅਤੇ ਪੱਕਦੇ ਰਹਿੰਦੇ ਹਨ। ਫਲ ਪੱਕਣ ਤੋਂ 25-30 ਦਿਨ ਪਹਿਲਾਂ ਦਾ ਸਮਾਂ ਬੂਟਿਆਂ ਦੀ ਸਿੰਚਾਈ ਦਾ ਸਭ ਤੋਂ ਢੁਕਵਾਂ ਸਮਾਂ ਹੈ। ਕਿਉਂਕਿ ਇਸ ਸਮੇਂ ਦੌਰਾਨ ਬੂਟਿਆਂ ਤੇ ਫਲ ਦਾ ਭਾਰ ਬਹੁਤ ਤੇਜ਼ੀ ਨਾਲ ਵੱਧਦਾ ਹੈ। ਇਸ ਲਈ ਆੜੂ ਦੀ ਸਿੰਚਾਈ ਦਾ ਇਹ ਸੱਭ ਤੋਂ ਨਾਜ਼ੁਕ ਸਮਾਂ ਹੈ। ਬਾਕੀ ਸਮੇਂ ਦੌਰਾਨ ਲੋੜ ਅਨੁਸਾਰ ਪਾਣੀ ਦਿੰਦੇ ਰਹੋ।

ਆੜੂ ਦੀਆਂ ਵੱਖ-ਵੱਖ ਕਿਸਮਾਂ ਦੀ ਸਿੰਚਾਈ ਦਾ ਨਾਜ਼ੁਕ ਸਮਾਂ

ਕਿਸਮ	ਸਿੰਚਾਈ ਦਾ ਨਾਜ਼ੁਕ ਸਮਾਂ
ਪਰਤਾਪ ਅਤੇ ਫਲੋਰਡਾਪ੍ਰਿੰਸ	ਮਾਰਚ ਅਖੀਰ ਤੋਂ ਅਪ੍ਰੈਲ ਦਾ ਤੀਜਾ ਹਫ਼ਤਾ
ਸ਼ਾਨੇ ਪੰਜਾਬ ਅਤੇ ਅਰਲੀਗਰੈਡ	ਅਪ੍ਰੈਲ ਅੱਧ ਤੋਂ ਮਈ ਦਾ ਪਹਿਲਾ ਹਫ਼ਤਾ
ਖੁਰਮਾਨੀ	ਮਈ ਤੋਂ ਜੂਨ ਦਾ ਪਹਿਲਾਂ ਪੰਦਰਵਾੜਾ
ਸ਼ਰਬਤੀ	ਮਈ ਅੰਤ ਤੋਂ ਜੂਨ ਅੰਤ

ਆੜੂ ਦੀ ਸਿੰਚਾਈ ਦਾ ਆਪਸੀ ਫ਼ਰਕ ਜ਼ਮੀਨ ਅਤੇ ਪਾਣੀ ਦੇ ਸੋਮੇ ਤੇ ਨਿਰਭਰ ਕਰਦਾ ਹੈ। ਅਗੇਤੀਆਂ ਪੱਕਣ ਵਾਲੀਆਂ ਕਿਸਮਾਂ ਜਿਵੇਂ ਕਿ ਪਰਤਾਪ, ਫਲੋਰਡਾਪ੍ਰਿੰਸ, ਅਰਲੀਗਰੈਡ ਅਤੇ ਸ਼ਾਨੇ-ਪੰਜਾਬ ਨੂੰ ਫਲ ਲੱਗਣ ਮਗਰੋਂ ਤਿੰਨ-ਚਾਰ ਦਿਨਾਂ ਦੇ ਫ਼ਰਕ ਨਾਲ ਸਿੰਚਾਈ ਕਰਨੀ ਚਾਹੀਦੀ ਹੈ। ਇਸ ਤੋਂ ਮਗਰੋਂ ਅਪ੍ਰੈਲ ਦੇ ਦੂਜੇ ਹਫ਼ਤੇ ਤੋਂ ਲੈ ਕੇ ਫਲ ਪੱਕਣ ਤੱਕ ਹਰ 3-4 ਦਿਨਾਂ ਮਗਰੋਂ ਸਿੰਚਾਈ ਕਰੋ।

ਨਦੀਨਾਂ ਦੀ ਰੋਕਥਾਮ

ਬਹਾਰ ਰੁੱਤ ਅਤੇ ਵਰਖਾ ਰੁੱਤ ਵਿੱਚ ਆੜੂ ਦੇ ਬਾਗਾਂ ਵਿੱਚ ਕਈ ਕਿਸਮਾਂ ਦੇ ਨਦੀਨ ਉੱਗ ਆਉਂਦੇ ਹਨ। ਉਨ੍ਹਾਂ ਤੇ ਹੇਠ ਲਿਖੀਆਂ ਨਦੀਨ ਨਾਸ਼ਕ ਦਵਾਈਆਂ ਦੇ ਛਿੜਕਾਅ ਨਾਲ ਕਾਬੂ ਪਾਇਆ ਜਾ ਸਕਦਾ ਹੈ। ਮਾਰਚ ਦੇ ਪਹਿਲੇ ਹਫ਼ਤੇ ਵਿੱਚ ਬਾਗ ਦੀ ਚੰਗੀ ਤਰ੍ਹਾਂ ਵਹਾਈ ਕਰਕੇ ਨਦੀਨਾਂ ਤੋਂ ਬਿਲਕੁਲ ਰਹਿਤ ਕਰੋ। ਹੈਕਸਾਯੂਰੇਨ 80 ਡਬਲਯੂ ਪੀ (ਡਾਈਯੂਰਾਨ) 2.0 ਕਿਲੋ ਪ੍ਰਤੀ ਹੈਕਟਰ ਜਾਂ ਗਲਾਈਫੋਸੇਟ (ਗਲਾਈਸੈਲ 41 ਐਸ ਐਲ) ਜਾਂ ਗਰਾਮੈਕਸੋਨ 24 ਡੀ ਐਸ ਸੀ (ਪੈਰਾਕੁਆਟ) 1.5 -2.0 ਲਿਟਰ ਪ੍ਰਤੀ ਹੈਕਟਰ ਦੇ ਹਿਸਾਬ ਨਾਲ 500 ਲਿਟਰ ਪਾਣੀ ਵਿੱਚ ਘੋਲ ਕੇ ਚੰਗੀ ਤਰ੍ਹਾਂ ਨਦੀਨਾਂ ਤੇ ਛਿੜਕਾਅ ਕਰੋ। ਡਾਈਯੂਰਾਨ ਦਾ ਛਿੜਕਾਅ ਨਦੀਨ ਉੱਗਣ ਤੋਂ ਪਹਿਲਾਂ ਮਾਰਚ ਦੇ ਪਹਿਲੇ ਹਫ਼ਤੇ ਵਿੱਚ ਕਰੋ ਜਦੋਂ ਕਿ ਗਲਾਈਫੋਸੇਟ ਜਾਂ ਗਰਾਮੈਕਸੋਨ ਨਦੀਨ ਉੱਗਣ ਤੋਂ ਮਗਰੋਂ ਜਦੋਂ ਇਹ 15-20 ਸੈਂਟੀਮੀਟਰ ਉੱਚੇ ਹੋਣ, ਛਿੜਕਾਅ ਕਰੋ। ਦਵਾਈਆਂ ਦੇ ਛਿੜਕਾਅ ਕਰਨ ਵੇਲੇ ਤੇਜ਼ ਹਵਾ ਨਾ ਚੱਲਦੀ ਹੋਵੇ। ਵਰਖਾ ਰੁੱਤ ਵਿੱਚ ਕਾਫ਼ੀ ਨਦੀਨ ਉੱਗ ਆਉਂਦੇ ਹਨ। ਇਸ ਲਈ ਗਲਾਈਫੋਸੇਟ ਜਾਂ ਗਰਾਮੈਕਸੋਨ ਦਵਾਈ ਦਾ ਛਿੜਕਾਅ ਇਨ੍ਹਾਂ ਉਪਰ ਦੁਬਾਰਾ ਵੀ ਕੀਤਾ ਜਾ ਸਕਦਾ ਹੈ।

ਫਲਾਂ ਦਾ ਪੱਕਣ ਅਤੇ ਉਨ੍ਹਾਂ ਦੀ ਤੁੜਾਈ

ਫਲਾਂ ਨੂੰ ਹਮੇਸ਼ਾ ਪੱਕਣ ਦੀ ਸਹੀ ਅਵੱਸਥਾ ਤੇ ਤੋੜਨਾ ਚਾਹੀਦਾ ਹੈ। ਜੇ ਫਲ ਦੂਰ ਦੀਆਂ ਮੰਡੀਆਂ ਵਿੱਚ ਲਿਜਾਣਾ ਹੋਵੇ ਤਾਂ ਉਨ੍ਹਾਂ ਨੂੰ ਡੱਡਰ (ਗੋਦਰ) ਹਾਲਤ ਵਿੱਚ ਤੋੜ ਲੈਣਾ ਚਾਹੀਦਾ ਹੈ। ਉਸ ਸਮੇਂ ਫਲਾਂ ਦਾ ਰੰਗ ਹਰੇ ਤੋਂ ਪੀਲਾ ਹੋਣਾ ਸ਼ੁਰੂ ਹੁੰਦਾ ਹੈ ਅਤੇ ਉਨ੍ਹਾਂ ਨੂੰ ਹੱਥਾਂ ਵਿੱਚ ਘੁੱਟਣ ਤੇ ਬਹੁਤ ਥੋੜ੍ਹਾ ਦੱਬਦਾ ਹੈ। ਇਹ ਨਿਸ਼ਾਨੀਆਂ ਆੜੂ ਦੇ ਪੀਲੇ ਗੁੱਦੇ ਵਾਲੀਆਂ ਕਿਸਮਾਂ ਦੀਆਂ ਹਨ। ਜੇ ਫਲ ਸਥਾਨਕ ਮੰਡੀ ਵਿੱਚ ਭੇਜਣਾ ਹੋਵੇ ਤਾਂ ਇਸ ਨੂੰ ਪੂਰਾ ਪੱਕਣ ਤੋਂ ਇੱਕ-ਦੋ ਦਿਨ ਪਹਿਲਾਂ ਹੀ ਤੋੜੋ। ਚਿੱਟੇ ਗੁੱਦੇ ਵਾਲੀਆਂ ਕਿਸਮਾਂ

ਵਿੱਚ ਪੱਕਣ ਸਮੇਂ ਫਲਾਂ ਦਾ ਰੰਗ ਪੀਲੇ ਸੁੱਕੇ ਘਾਹ ਵਰਗਾ ਅਤੇ ਪਾਸਿਆਂ ਤੋਂ ਗੁਲਾਬੀ ਰੰਗ ਦੀ ਭਾਅ ਮਾਰਦੇ ਹਨ । ਇਸ ਸਮੇਂ ਤੋੜੇ ਹੋਏ ਫਲ 3-4 ਦਿਨਾਂ ਵਿੱਚ ਪੱਕ ਜਾਂਦੇ ਹਨ । ਬੂਟੇ ਤੇ ਸਾਰੇ ਫਲ ਇੱਕੋ ਹੀ ਸਮੇਂ ਨਹੀਂ ਪੱਕਦੇ । ਅਗੇਤੇ ਲੱਗੇ ਹੋਏ ਪਹਿਲਾਂ ਅਤੇ ਪਛੇਤੇ ਲੱਗੇ ਹੋਏ ਫਲ ਮਗਰੋਂ ਪੱਕਦੇ ਹਨ । ਸਾਧਾਰਨ ਤੌਰ ਤੇ ਫਲਾਂ ਦੀ ਤੁੜਾਈ 3-4 ਵਾਰੀਆਂ ਵਿੱਚ ਪੂਰੀ ਹੁੰਦੀ ਹੈ । ਫਲ ਤੋੜਦੇ ਸਮੇਂ ਇਨ੍ਹਾਂ ਨੂੰ ਤੂੜ ਦੀ ਟੋਕਰੀਆਂ ਵਿੱਚ ਜਾਂ ਪਲਾਸਟਿਕ ਦੇ ਡੱਬੇ ਜਿਨ੍ਹਾਂ ਵਿੱਚ ਸੁੱਕਾ ਨਰਮ ਘਾਹ ਵਿਛਾਇਆ ਹੋਵੇ, ਵਿੱਚ ਆਰਾਮ ਨਾਲ ਰੱਖੋ । ਫਲ ਤੋੜਨ ਅਤੇ ਢੋਆ-ਢੁਆਈ ਲਈ ਪਲਾਸਟਿਕ ਦੇ ਡੱਬੇ ਵੀ ਵਰਤੇ ਜਾ ਸਕਦੇ ਹਨ । ਇਸ ਤੋਂ ਇਲਾਵਾ ਮੋਟੇ ਕੱਪੜੇ ਦੇ ਵੱਡੇ ਆਕਾਰ ਦੇ ਗੋਲ ਥੱਲੇ ਵਾਲੇ ਖੁੱਲ੍ਹੇ ਥੈਲੇ ਵੀ ਵਰਤੇ ਜਾ ਸਕਦੇ ਹਨ। ਤੋੜਨ ਤੋਂ ਤੁਰੰਤ ਮਗਰੋਂ ਫਲਾਂ ਨੂੰ ਛਾਂ ਹੇਠ ਹਵਾਦਾਰ ਥਾਂ ਜਾਂ ਸੈੱਡ ਵਿੱਚ ਜਿੱਥੇ ਪੱਖੇ ਆਦਿ ਲੱਗੇ ਹੋਣ, ਹੌਲੀ ਹੌਲੀਠੋਲੀ ਢੇਰੀ ਕਰੋ । ਫਲ ਨੂੰ ਦੂਰ ਦੀ ਮੰਡੀ ਵਿੱਚ ਲੈ ਜਾਣਾ ਹੋਵੇ ਤਾਂ ਫਲਾਂ ਨੂੰ 10- 15 ਮਿੰਟ ਠੰਢੇ ਪਾਣੀ ਵਿੱਚ ਡੁਬੋ ਕੇ ਠੰਢਾ ਕੀਤਾ ਜਾ ਸਕਦਾ ਹੈ ਅਤੇ ਤੁਰੰਤ ਮਗਰੋਂ ਫਲਾਂ ਤੇ ਲੱਗਿਆਂ ਪਾਣੀ ਹਵਾ ਵਿੱਚ ਰੱਖ ਕੇ ਚੰਗੀ ਤਰ੍ਹਾਂ ਸੁਕਾ ਦਿਉ । ਇੰਝ ਕਰਨ ਨਾਲ ਫਲਾਂ ਦੀ ਪੱਕਣ ਕਿਰਿਆ ਮੱਧਮ ਪੈ ਜਾਂਦੀ ਹੈ ।

ਤੁੜਾਈ ਮਗਰੋਂ ਫਲਾਂ ਦੀ ਸੰਭਾਲ

ਫਲਾਂ ਦੀ ਤੁੜਾਈ ਮਗਰੋਂ ਡੱਬਿਆਂ ਵਿੱਚ ਬੰਦ ਕਰਨ ਤੋਂ ਪਹਿਲਾਂ ਇਨ੍ਹਾਂ ਦੀ ਛਾਂਟੀ ਕਰੋ । ਕੱਚੇ ਜਾਂ ਬਹੁਤੇ ਨਰਮ ਜਾਂ ਦਾਗੀ ਫਲਾਂ ਨੂੰ ਛਾਂਟ ਕੇ ਢੇਰ ਵਿੱਚੋਂ ਕੱਢ ਦਿਉ । ਇਸ ਤੋਂ ਮਗਰੋਂ ਫਲਾਂ ਦੀ ਡੱਬਾ ਬੰਦੀ ਵੀ ਵੱਖ-ਵੱਖ ਕਰੋ । ਆੜੂ ਦੇ ਵਪਾਰਕ ਪੱਧਰ ਤੇ ਦਰਜਾਬੰਦੀ ਅਤੇ ਡੱਬਾ ਬੰਦੀ ਬਾਰੇ ਹੇਠਾਂ ਦੱਸਿਆ ਗਿਆ ਹੈ।

ਫਲਾਂ ਦਾ ਗਰੇਡ (ਦਰਜਾ)	ਫਲ ਦਾ ਆਕਾਰ (ਸੈਂਟੀਮੀਟਰ)	ਡੱਬੇ ਦਾ ਆਕਾਰ (ਸੈਂਟੀਮੀਟਰ)	ਫਲਾਂ ਦੀਆਂ ਤਹਿਆਂ	ਪ੍ਰਤੀ ਤਹਿ ਫਲਾਂ ਦੀ ਗਿਣਤੀ
ਸਪਸ਼ੈਲ	5.5 ਤੋਂ 6.3 ਜਾਂ ਇਸ ਤੋਂ ਵੱਧ	37x16.5x16.5	3	28-32
ਗਰੇਡ-1	4.6 ਤੋਂ 5.5	37x16.5x16.5	4	35-38
ਗਰੇਡ-2	4.6 ਤੋਂ ਘੱਟ	37x16.5x16.5	4	38-43

ਸਾਧਾਰਨ ਤੌਰ ਤੇ 2 ਜਾਂ 4 ਕਿਲੋ ਆਕਾਰ ਦੇ ਮੋਟੇ ਗੱਤੇ ਦੇ ਮੋਰੀਆਂ ਵਾਲੇ ਡੱਬੇ ਫਲਾਂ ਦੀ ਪੈਕਿੰਗ ਲਈ ਵਰਤੇ ਜਾਂਦੇ ਹਨ । ਇਹ ਲੱਕੜੀ ਦੇ ਡੱਬਿਆਂ ਨਾਲੋਂ ਵਧੀਆ ਹਨ ਅਤੇ ਬੰਦ ਕਰਨੇ ਸੌਖੇ ਹੁੰਦੇ ਹਨ । ਤੁੜਾਈ ਮਗਰੋਂ ਆੜੂ ਦੇ ਫਲ ਛੇਤੀ ਨਰਮ ਹੋ ਕੇ ਖਰਾਬ ਹੋ ਜਾਂਦੇ ਹਨ । ਇਹ ਦੇਖਿਆ ਗਿਆ ਹੈ ਕਿ ਜੇਕਰ ਆੜੂਆਂ ਨੂੰ ਵਪਾਰਕ ਕੋਲਡ ਸਟੋਰਾਂ (ਸ਼ੀਤ ਘਰਾਂ) ਵਿੱਚ ਜਿਨ੍ਹਾਂ ਦਾ ਅੰਦਰਲਾ ਤਾਪਮਾਨ 0- 3.3 ਡਿਗਰੀ ਸੈਂਟੀਗਰੇਡ ਅਤੇ ਹਵਾ ਦੀ ਨਮੀ 85-90% ਹੁੰਦੀ ਹੈ, ਫਲਾਂ ਨੂੰ ਲਗਭਗ 25 ਦਿਨਾਂ ਤੱਕ ਸਹੀ ਹਾਲਤ ਵਿੱਚ ਰੱਖਿਆ ਜਾ ਸਕਦਾ ਹੈ ।

ਅਲੂਚਾ



ਸਤਲੁਜ ਪਰਪਲ



ਕਾਲਾ ਅੰਮ੍ਰਿਤਸਰੀ

ਉੱਨਤ ਕਿਸਮਾਂ

ਸਤਲੁਜ ਪਰਪਲ : ਇਹ ਵੱਡੇ ਆਕਾਰ ਦੇ ਫਲਾਂ ਵਾਲੀ ਵਧੀਆ ਗੁਣਾਂ ਵਾਲੀ ਕਿਸਮ ਹੈ । ਇਸ ਨੂੰ ਇਕੱਲਿਆਂ ਲਗਾਉਣ ਤੇ ਫਲ ਨਹੀਂ ਲੱਗਦਾ । ਇਸ ਲਈ ਇਸ ਦੇ ਬਾਗ ਵਿੱਚ ਕਾਲਾ ਅੰਮ੍ਰਿਤਸਰੀ ਦੇ ਬੂਟੇ 85 : 25 ਦੇ ਅਨੁਪਾਤ ਵਿੱਚ ਲਗਾਉਣੇ ਚਾਹੀਦੇ ਹਨ । ਹਰ ਦੂਜੀ ਕਤਾਰ ਵਿੱਚ, ਸਤਲੁਜ ਪਰਪਲ ਦੇ ਬੂਟੇ ਤੋਂ ਅਗਲਾ ਬੂਟਾ ਕਾਲਾ ਅੰਮ੍ਰਿਤਸਰੀ ਦਾ ਹੋਣਾ ਚਾਹੀਦਾ ਹੈ । ਇਸ ਕਿਸਮ ਦੇ ਬੂਟੇ ਦਰਮਿਆਨੇ ਖੜ੍ਹੇ ਹੁੰਦੇ ਹਨ । ਫਲ ਲਗਭਗ ਗੋਲ, ਭਾਰ 25-30 ਗਰਾਮ, ਪੱਕਣ ਤੇ ਫਲ ਗੋਰੂਏ ਰੰਗ ਦਾ, ਛਿਲਕਾ ਮੋਟਾ, ਗੁੱਦਾ ਸੰਤਰੀ-ਪੀਲੇ ਰੰਗ ਦਾ ਤੇ ਥੋੜ੍ਹਾ ਸਖਤ ਹੁੰਦਾ ਹੈ । ਇਸ ਕਿਸਮ ਦੇ ਫਲਾਂ ਵਿੱਚ ਕੁੱਲ ਘੁਲਣਸ਼ੀਲ ਪਦਾਰਥ (ਮਿਠਾਸ) 13-14 ਪ੍ਰਤੀਸ਼ਤ ਅਤੇ ਖਟਾਸ 0.6-0.7 ਪ੍ਰਤੀਸ਼ਤ ਹੁੰਦੀ ਹੈ ਅਤੇ ਫਲ ਤਾਜ਼ੇ ਵਰਤਣ ਲਈ ਬਹੁਤ ਢੁਕਵੇਂ ਹਨ । ਇਹ ਕਿਸਮ ਮਈ ਦੇ ਪਹਿਲੇ ਹਫਤੇ ਪੱਕਣੀ ਸ਼ੁਰੂ ਹੁੰਦੀ ਹੈ । ਇਸ ਦਾ ਪ੍ਰਤੀ ਬੂਟਾ ਝਾੜ ਲਗਭਗ 40 ਕਿਲੋ ਹੈ ।

ਕਾਲਾ ਅੰਮ੍ਰਿਤਸਰੀ : ਇਸ ਕਿਸਮ ਦੇ ਬੂਟੇ ਵੱਡੇ ਆਕਾਰ ਦੇ ਵਧੇਰੇ ਫਲ ਲੱਗਣ ਵਾਲੇ ਹੁੰਦੇ ਹਨ । ਇਹ ਸਵੈ-ਪ੍ਰਗਣ ਕਿਸਮ ਹੈ । ਫਲ ਛੋਟੇ ਦਰਮਿਆਨੇ ਭਾਰ (15-20 ਗ੍ਰਾਮ), ਗੋਲ ਥੋੜ੍ਹੀ ਬੈਠਵੀਂ ਸ਼ਕਲ ਦੇ, ਪੱਕਣ ਤੇ ਗੂੜ੍ਹੇ ਜਾਮਣੀ ਰੰਗ ਦੇ, ਗੁੱਦਾ ਗੂੜ੍ਹਾ ਪੀਲਾ, ਨਰਮ ਤੇ ਰਸੀਲਾ ਹੁੰਦਾ ਹੈ । ਫਲਾਂ ਵਿੱਚ ਮਿਠਾਸ 15 ਪ੍ਰਤੀਸ਼ਤ ਅਤੇ ਖਟਾਸ 1.2 ਪ੍ਰਤੀਸ਼ਤ ਹੁੰਦੀ ਹੈ । ਇਸ ਕਿਸਮ ਦੇ ਫਲ ਜੈਮ ਬਨਾਉਣ ਲਈ ਬਹੁਤ ਢੁਕਵੇਂ ਹਨ । ਇਹ ਕਿਸਮ ਮਈ ਦੇ ਦੂਜੇ ਹਫਤੇ ਵਿੱਚ ਪੱਕਦੀ ਹੈ ਅਤੇ ਇਸ ਦਾ ਪ੍ਰਤੀ ਬੂਟਾ ਝਾੜ ਲਗਭਗ 45 ਕਿਲੋ ਹੈ ।

ਬੂਟੇ ਤਿਆਰ ਕਰਨਾ

ਕਾਲਾ ਅੰਮ੍ਰਿਤਸਰੀ ਦੇ ਬੂਟੇ ਕਲਮਾਂ ਰਾਂਹੀ ਅਤੇ ਸਤਲੁਜ ਪਰਪਲ ਕਿਸਮ ਦੇ ਬੂਟੇ ਕਲਮਾਂ ਉੱਤੇ ਸਿੱਧੇ ਪਿਉਂਦ ਰਾਂਹੀ ਤਿਆਰ ਕੀਤੇ ਜਾਂਦੇ ਹਨ । ਬੂਟਿਆਂ ਤੋਂ ਕਲਮਾਂ ਤਿਆਰ ਕਰਨ ਲਈ ਅਤੇ ਉਨ੍ਹਾਂ ਤੇ ਪਿਉਂਦ ਕਰਨ ਲਈ ਦਸੰਬਰ ਅਖੀਰ ਤੋਂ ਲੈ ਕੇ ਜਨਵਰੀ ਅਖੀਰ ਤੱਕ ਦਾ ਸਮਾਂ ਬਹੁਤ ਹੀ ਢੁੱਕਵਾਂ ਹੈ । ਜੇਕਰ ਕਲਮਾਂ ਲਗਾਉਣੀਆਂ ਹੋਣ ਤਾਂ ਉਨ੍ਹਾਂ ਦੀ ਲੰਬਾਈ 15-20 ਸੈਂਟੀਮੀਟਰ, ਮੋਟਾਈ ਪੈਂਸਿਲ ਜਿੰਨੀ ਅਤੇ ਹਰ ਕਲਮ ਤੇ 4-5 ਮੋਟੀਆਂ ਅੱਖਾਂ ਹੋਣੀਆਂ ਚਾਹੀਦੀਆਂ ਹਨ । ਲਾਉਣ ਤੋਂ ਪਹਿਲਾਂ ਕਲਮਾਂ ਦੇ ਹੇਠਲੇ 4-5 ਸੈਂਟੀਮੀਟਰ ਹਿੱਸੇ ਨੂੰ 24 ਘੰਟੇ ਲਈ ਇੰਡੋਲ ਬਿਊਟੈਰਿਕ ਏਸਿਡ (ਆਈ ਬੀ ਏ) ਦੇ 100 ਪੀ ਪੀ ਐਮ ਦੇ ਘੋਲ ਵਿੱਚ ਡੁਬੋ ਕੇ ਰੱਖੋ (100 ਮਿਲੀਗ੍ਰਾਮ ਆਈ ਬੀ ਏ ਨੂੰ 10-15 ਮਿਲੀਲਿਟਰ ਅਲਕੋਹਲ ਵਿੱਚ ਘੋਲ ਕੇ ਇੱਕ ਲਿਟਰ ਘੋਲ ਤਿਆਰ ਕਰੋ । ਆਈ ਬੀ ਏ ਨੂੰ ਪਹਿਲਾਂ ਅਲਕੋਹਲ ਵਿੱਚ ਘੋਲੇ ਤੇ ਮਗਰੋਂ ਪਾਣੀ ਪਾਉ । ਸਤਲੁਜ-ਪਰਪਲ ਕਿਸਮ ਦੇ ਬੂਟੇ ਤਿਆਰ ਕਰਨ ਲਈ ਇਸ ਨੂੰ ਕਾਬੁਲਗਰੀਨ- ਗੋਜ਼ ਅਲੂਚੇ ਦੀਆਂ ਕਲਮਾਂ ਤੇ ਸਿੱਧੇ ਪਿਉਂਦ ਕੀਤੀ ਜਾਂਦੀ ਹੈ । ਪਿਉਂਦ ਕਰਨ ਲਈ ਕਲਮ ਦਾ ਆਕਾਰ 20 ਸੈਂਟੀਮੀਟਰ ਤੋਂ ਘੱਟ ਨਹੀਂ ਰੱਖਣਾ ਚਾਹੀਦਾ। ਪਿਉਂਦ ਲੱਕੜ 8-10 ਸੈਂਟੀਮੀਟਰ ਲੰਮੀ ਅਤੇ 4-5 ਅੱਖਾਂ ਵਾਲੀ ਹੋਣੀ ਚਾਹੀਦੀ ਹੈ । ਤਿਆਰ ਕੀਤੀਆਂ ਪਿਉਂਦੀ ਕਲਮਾਂ ਦੇ ਹੇਠਲੇ 4-5 ਸੈਂਟੀਮੀਟਰ ਹਿੱਸੇ ਨੂੰ 24 ਘੰਟੇ ਲਈ ਆਈ ਬੀ ਏ ਦੇ 100 ਪੀ ਪੀ ਐਮ ਦੇ ਘੋਲ ਵਿੱਚ ਡੁਬੋ ਕੇ ਰੱਖੋ । ਮਗਰੋਂ ਕਲਮਾਂ ਅਤੇ ਪਿਉਂਦੀ ਕਲਮਾਂ ਨੂੰ ਚੰਗੀ ਤਰ੍ਹਾਂ ਤਿਆਰ ਕੀਤੇ ਨਰਸਰੀ ਦੇ ਪਲਾਟਾਂ ਵਿੱਚ ਆਪਸੀ 15-20 ਸੈਂਟੀਮੀਟਰ ਦੇ ਫ਼ਾਸਲੇ ਤੇ 30 ਸੈਂਟੀਮੀਟਰ ਦੇ ਫ਼ਾਸਲੇ ਤੇ ਰੱਖੀਆਂ ਕਤਾਰਾਂ ਵਿੱਚ ਲਗਾਉ । ਕਲਮਾਂ ਜਾ ਪਿਉਂਦ ਰਾਂਹੀ ਤਿਆਰ ਕੀਤੇ ਬੂਟੇ ਇੱਕ ਸਾਲ ਮਗਰੋਂ ਬਾਗ ਵਿੱਚ ਲਗਾਏ ਜਾ ਸਕਦੇ ਹਨ ।

ਬੂਟੇ ਲਾਉਣਾ

ਅਲੂਚੇ ਦੇ ਇਕੱਲੇ ਬਾਗ ਆਪਸੀ 6x6 ਮੀਟਰ ਦੇ ਫ਼ਾਸਲੇ ਤੇ ਜਾਂ ਦੂਜੇ ਫ਼ਲਾਂ 'ਚ ਜਿਵੇਂ ਕਿ ਅੰਬ, ਲੀਚੀ ਅਤੇ ਨਾਖ ਦੇ ਬਾਗਾਂ ਵਿੱਚ 6-8 ਸਾਲਾਂ ਲਈ ਸਾਥੀ ਬੂਟਿਆਂ ਦੇ ਤੌਰ ਤੇ ਲਾਏ ਜਾ ਸਕਦੇ ਹਨ । ਬੂਟੇ ਲਾਉਣ ਦਾ ਢੁੱਕਵਾਂ ਸਮਾਂ ਜਨਵਰੀ ਮਹੀਨੇ ਦਾ ਪਹਿਲਾ ਪੰਦਰਵਾੜਾ ਹੈ । ਸਤਲੁਜ-ਪਰਪਲ ਦੇ ਬਾਗ ਵਿੱਚ ਫੁੱਲਾਂ ਦੇ ਪਰਾਗਣ ਲਈ ਕਾਲਾ ਅੰਮ੍ਰਿਤਸਰੀ ਕਿਸਮ ਦੇ ਬੂਟੇ 85 : 25 ਦੇ ਅਨੁਪਾਤ ਵਿੱਚ ਲਗਾਏ ਜਾਂਦੇ ਹਨ । ਸਤਲੁਜ-ਪਰਪਲ ਦੀ ਹਰ ਦੂਜੀ ਕਤਾਰ ਵਿੱਚ ਹਰ ਦੂਜਾ ਬੂਟਾ ਕਾਲਾ ਅੰਮ੍ਰਿਤਸਰੀ ਦਾ ਲਗਾਓ ।

ਅਧਿਕ ਘਣਤਾ ਨਾਲ ਬੂਟੇ ਲਾਉਣਾ

ਸਤਲੁਜ ਪਰਪਲ ਅਲੂਚੇ ਦੇ ਬੂਟੇ 6x1.5 ਮੀਟਰ ਦੇ ਫ਼ਾਸਲੇ ਤੇ ਵੀ ਲਗਾਏ ਜਾ ਸਕਦੇ ਹਨ । ਇਸ ਨਾਲ ਫ਼ਲਾਂ ਦਾ ਝਾੜ ਅਤੇ ਗੁਣਵਤਾ ਵਧ ਜਾਂਦੀ ਹੈ । ਇਨ੍ਹਾਂ ਬੂਟਿਆਂ ਦੀ ਸੁਧਾਈ ਸੁਧਰੀ ਟੀਸੀ ਮੁਤਾਬਿਕ ਕੀਤੀ ਜਾਂਦੀ ਹੈ ਅਤੇ ਗਰਮੀਆਂ ਵਿੱਚ ਨਵੀਆਂ ਟਾਹਣੀਆਂ ਨੂੰ 10-15 ਸੈਂਟੀਮੀਟਰ ਉਪਰੋਂ ਕੱਟਣ ਦੀ ਜ਼ਰੂਰਤ ਹੈ।

ਸੁਧਾਈ ਤੇ ਕਾਂਟ-ਛਾਂਟ

ਸੁਧਾਈ : ਪੰਜਾਬ ਵਿੱਚ ਅਲੂਚੇ ਦੇ ਬੂਟਿਆਂ ਦੀ ਸਿਧਾਈ ਸੁਧਰੀ-ਟੀਸੀ (ਮੋਡੀਫਾਈਡ ਲੀਡਰ) ਪ੍ਰਣਾਲੀ ਮੁਤਾਬਿਕ ਕੀਤੀ ਜਾਂਦੀ ਹੈ । ਸਿਧਾਈ ਦਾ ਕੰਮ ਤਿੰਨ ਵਰ੍ਹਿਆਂ ਵਿੱਚ ਪੂਰਾ ਕਰ ਲੈਣਾ ਚਾਹੀਦਾ ਹੈ ਜਿਹੜਾ ਕਿ ਇਸ ਤਰ੍ਹਾਂ ਹੈ :

1. ਇੱਕ ਸਾਲ ਦੀ ਉਮਰ ਦੇ ਲਗਭਗ ਇੱਕ ਮੀਟਰ ਲੰਮੇ ਅਲੂਚੇ ਦੇ ਬੂਟੇ ਜਨਵਰੀ ਜਾਂ ਫਰਵਰੀ ਦੇ ਪਹਿਲੇ ਪੰਦਰਵਾੜੇ ਵਿੱਚ ਬਾਗ ਵਿੱਚ ਲਗਾਉ । ਬੂਟੇ ਦੀ 8-10 ਸੈਂਟੀਮੀਟਰ ਕੱਚੀ ਟੀਸੀ ਨੂੰ ਕੱਟ ਦਿਉ । ਜੇਕਰ ਤਣੇ ਤੇ ਹੋਰ ਸ਼ਾਖਾਂ ਉੱਗੀਆਂ ਹੋਣ ਤਾਂ ਉਨ੍ਹਾਂ ਦੇ ਛੋਟੇ ਖੁੰਘੇ ਰੱਖ ਕੇ ਉਪਰੋਂ ਕੱਟ ਦਿਉ ।
2. ਮੌਸਮ ਬਹਾਰ, ਗਰਮੀ ਅਤੇ ਵਰਖਾ ਰੁੱਤ ਵਿੱਚ ਬੂਟਿਆਂ ਤੇ ਕਾਫ਼ੀ ਨਵੀਆਂ ਸ਼ਾਖਾਂ ਉੱਗ ਜਾਂਦੀਆਂ ਹਨ । ਦੂਜੇ ਸਾਲ, ਸਰਦੀ ਰੁੱਤ ਵਿੱਚ ਜਦੋਂ ਬੂਟੇ ਪੱਤੇ ਝਾੜ ਕੇ ਨੀਂਦਰ ਅਵਸਥਾ ਵਿੱਚ ਹੁੰਦੇ ਹਨ, ਉਦੋਂ ਤਣੇ ਉੱਤੇ ਚਾਰ-ਚੁਫੇਰੇ ਵਲ 15- 20 ਸੈਂਟੀਮੀਟਰ ਵਿੱਥ ਤੇ ਤਣੇ ਉੱਤੇ ਉੱਗੀਆਂ 4-5 ਟਹਿਣੀਆਂ ਨੂੰ ਚੁਣ ਕੇ ਬਾਕੀ ਸਾਰੀਆਂ ਟਹਿਣੀਆਂ ਨੂੰ ਮੁੱਢੋਂ ਕੱਟ ਦਿਉ । ਤਣੇ ਦੀ ਸਭ ਤੋਂ ਨੀਵੀਂ ਟਹਿਣੀ 45 ਸੈਂਟੀਮੀਟਰ ਉੱਚੀ ਹੋਣੀ ਚਾਹੀਦੀ ਹੈ ।
3. ਤੀਜੇ ਸਾਲ ਬੂਟਾ ਵੱਧਦਾ ਹੈ, ਉਸ ਤੇ ਚੁਣੇ ਹੋਏ ਮੁੱਖ ਟਹਿਣੀਆਂ ਅਤੇ ਇਸ ਦੀ ਵਧੀ ਹੋਈ ਲੀਡਰ ਟਹਿਣੀ ਉੱਤੇ ਹੋਰ ਨਵੀਆਂ ਟਹਿਣੀਆਂ ਉੱਗਦੀਆਂ ਹਨ। ਇਸ ਸਾਲ ਦੇ ਅਖੀਰ ਵਿੱਚ ਇਨ੍ਹਾਂ ਟਹਿਣੀਆਂ ਵਿੱਚੋਂ ਖੁੱਲ੍ਹੇ ਕੋਣ ਅਤੇ ਸਹੀ ਵਿੱਥ ਵਾਲੀਆਂ ਟਹਿਣੀਆਂ ਨੂੰ ਚੁਣ ਲਉ ਅਤੇ ਬਾਕੀਆਂ ਨੂੰ ਮੁੱਢੋਂ ਕੱਟ ਦਿਉ। ਇਸ ਸਮੇਂ ਬੂਟੇ ਦੇ ਢਾਂਚੇ ਦਾ ਸਹੀ ਵਿਕਾਸ ਹੋ ਜਾਂਦਾ ਹੈ । ਲੀਡਰ ਟਹਿਣੀ ਨੂੰ ਕਿਸੇ ਵਧੀ ਹੋਈ ਟਹਿਣੀ ਦੇ ਨੇੜੇ ਰੱਖ ਕੇ ਕੱਟ ਦਿਉ । ਇਸ ਤਰ੍ਹਾਂ ਸੁਧਰੀ ਟੀਸੀ ਨਾਲ ਸੁਧਾਇਆ ਹੋਇਆ ਬੂਟਾ ਫਲ ਦੇਣ ਲਈ ਤਿਆਰ ਹੈ ।

ਕਾਂਟ-ਛਾਂਟ : ਅਲੂਚੇ ਨੂੰ ਫਲ ਇੱਕ ਸਾਲ ਦੀ ਉਮਰ ਦੀਆਂ ਟਹਿਣੀਆਂ ਅਤੇ ਛੋਟੀਆਂ ਖੁੰਘੀਆਂ ਤੇ ਲੱਗਦਾ ਹੈ । ਇਸ ਲਈ ਬੂਟਿਆਂ ਦੀ ਹਰ ਵਰ੍ਹੇ ਹਲਕੀ ਕਾਂਟ- ਛਾਂਟ ਜਨਵਰੀ ਦੇ ਪਹਿਲੇ ਪੰਦਰਵਾੜੇ ਤੱਕ ਕਰ ਦੇਣੀ ਚਾਹੀਦੀ ਹੈ । ਬੂਟੇ ਦੀ ਛਤਰੀ ਅੰਦਰੋਂ ਪਤਲੀਆਂ, ਆਪਸ ਵਿੱਚ ਫਸਦੀਆਂ ਅਤੇ ਸੰਘਣੀਆਂ ਟਹਿਣੀਆਂ ਨੂੰ ਵਿਰਲਾ ਕੀਤਾ ਜਾਂਦਾ ਹੈ। ਇਸ ਤੋਂ ਇਲਾਵਾ ਸੁੱਕੀਆਂ, ਰੋਗੀ ਜਾਂ ਟੁੱਟੀਆਂ ਟਹਿਣੀਆਂ ਨੂੰ ਵੀ ਕੱਟ ਦਿੱਤਾ ਜਾਂਦਾ ਹੈ । ਇਸ ਤਰ੍ਹਾਂ ਕਰਨ ਨਾਲ ਬੂਟੇ ਦੀ ਛਤਰੀ ਅੰਦਰ ਵਧੇਰੇ ਰੌਸ਼ਨੀ ਅਤੇ ਹਵਾ ਪਹੁੰਚਦੀ ਹੈ ਜਿਸ ਨਾਲ ਵਧੀਆ ਗੁਣਾਂ ਵਾਲੇ ਨਰੋਏ ਫਲ ਪੈਦਾ ਹੁੰਦੇ ਹਨ । ਇਸ ਤੋਂ ਇਲਾਵਾ ਜੜਾਂ ਅਤੇ ਤਣੇ ਦੇ ਮੁੱਢੋਂ ਉੱਗਣ

ਵਾਲੀਆਂ ਟਹਿਣੀਆਂ ਨੂੰ ਕੱਟਦੇ ਰਹਿਣਾ ਚਾਹੀਦਾ ਹੈ । ਹਰ 4-5 ਸਾਲਾਂ ਮਗਰੋਂ ਬੂਟਿਆਂ ਦੀ ਭਾਰੀ ਕਾਂਟ-ਛਾਂਟ ਕੀਤੀ ਜਾਂਦੀ ਹੈ, ਜਿਸ ਵਿੱਚ ਲੰਮੀਆਂ ਟਹਿਣੀਆਂ ਨੂੰ ਛੋਟਾ ਕਰਨਾ, ਨੀਵੀਆਂ ਟਹਿਣੀਆਂ ਨੂੰ ਕੱਟਣਾ, ਤਣੇ ਦੇ ਹੇਠਲੇ ਹਿੱਸੇ ਤੇ ਉੱਗੀਆਂ ਟਹਿਣੀਆਂ ਨੂੰ ਕੱਟਣਾ ਆਦਿ ਕੰਮ ਕੀਤੇ ਜਾਂਦੇ ਹਨ । ਜਿਹੜੇ ਟੱਕ 4-5 ਸੈਂਟੀਮੀਟਰ ਤੋਂ ਮੋਟੇ ਹੋਣ, ਉਨ੍ਹਾਂ ਤੇ ਬੋਰਡੋ ਪੇਸਟ (2 ਕਿਲੋ ਨੀਲਾ ਥੋਥਾ+3 ਕਿਲੋ ਅਣਬੁਝਿਆ ਚੂਨਾ+30 ਲਿਟਰ ਪਾਣੀ) ਜਾਂ ਬੋਰਡੋ ਪੇਂਟ (1 ਕਿਲੋ ਨੀਲਾ ਥੋਥਾ+2 ਕਿਲੋ ਅਣਬੁਝਿਆ ਚੂਨਾ 3 ਲਿਟਰ ਅਲਸੀ ਦਾ ਤੇਲ) ਦਾ ਲੈਪ ਕਰ ਦੇਣਾ ਚਾਹੀਦਾ ਹੈ ।

ਖਾਦਾਂ

ਬੂਟਿਆਂ ਦੀ ਚੰਗੀ ਸਿਹਤ ਅਤੇ ਚੰਗੇ ਗੁਣਾਂ ਵਾਲੇ, ਵਧੇਰੇ ਫਲ ਪ੍ਰਾਪਤ ਕਰਨ ਲਈ ਉਨ੍ਹਾਂ ਨੂੰ ਉਮਰ ਮੁਤਾਬਕ ਹਰ ਵਰ੍ਹੇ ਸਿਫਾਰਸ਼ ਕੀਤੀਆਂ ਖਾਦਾਂ ਪਾਉਣੀਆਂ ਚਾਹੀਦੀਆਂ ਹਨ ।

ਬੂਟੇ ਦੀ ਉਮਰ (ਸਾਲ)	ਰੂੜੀ ਦੀ ਖਾਦ (ਕਿਲੋ/ਬੂਟਾ)	ਖਾਦ ਖਾਦਾਂ (ਗ੍ਰਾਮ ਪ੍ਰਤੀ ਬੂਟਾ)	ਸੁਪਰਫਾਸਫੇਟ	ਮਿਊਰੇਟ ਆਫ ਪੋਰਾਸ਼
1-2	6-12	60-120	95-190	60-120
3-4	18-24	180-240	285-380	180-240
5-6	30-36	300-360	475-570	300-360
6 ਤੋਂ ਉੱਤੇ	36	360	570	360

ਰੂੜੀ, ਸੁਪਰਫਾਸਫੇਟ ਅਤੇ ਪੋਟਾਸ਼ ਦੀ ਖਾਦ ਦਸੰਬਰ ਵਿੱਚ ਬੂਟਿਆਂ ਨੂੰ ਪਾਉ । ਯੂਰੀਆ ਦੀ ਅੱਧੀ ਖਾਦ ਫੁੱਲ ਆਉਣ ਤੋਂ ਪਹਿਲਾਂ ਫਰਵਰੀ ਵਿੱਚ ਅਤੇ ਦੂਜੀ ਅੱਧੀ ਫਲ ਲੱਗਣ ਤੋਂ ਮਗਰੋਂ ਪਾਉ ।

ਜ਼ਿੰਕ ਤੱਤ ਦੀ ਘਾਟ : ਹਲਕੀਆਂ ਜ਼ਮੀਨਾਂ ਵਿੱਚ ਲੱਗੇ ਅਲੂਚੇ ਦੇ ਬਾਗਾਂ ਵਿੱਚ ਬੂਟਿਆਂ ਤੇ, ਗਰਮੀਆਂ ਅਤੇ ਵਰਖਾ ਰੁੱਤ ਵਿੱਚ ਜ਼ਿੰਕ ਦੀ ਘਾਟ ਦੀਆਂ ਨਿਸ਼ਾਨੀਆਂ ਨਜ਼ਰ ਆਉਂਦੀਆਂ ਹਨ । ਟਹਿਣੀਆਂ ਤੇ ਉਪਰਲੇ ਪੱਤੇ ਛੋਟੇ ਆਕਾਰ ਦੇ, ਤਿੱਖੇ ਅਤੇ ਨਾੜੀਆਂ ਵਿੱਚਕਾਰ ਪੀਲੇ ਨਜ਼ਰ ਆਉਂਦੇ ਹਨ । ਟਹਿਣੀ ਦੀ ਟੀਸੀ ਦੇ ਸਿਰਿਆਂ ਤੇ ਪੱਤੇ ਸੰਘਣੇ ਅਤੇ ਗੁੱਛੇਦਾਰ ਦਿਖਾਈ ਦਿੰਦੇ ਹਨ । ਜੇਕਰ ਜ਼ਿੰਕ ਦੀ ਘਾਟ ਬਹੁਤ ਚਿਰ ਰਹੇ ਤਾਂ ਟਹਿਣੀਆਂ ਦੀਆਂ ਟੀਸੀਆਂ ਉੱਤੇ ਸੁੱਕਣੀਆਂ ਸ਼ੁਰੂ ਹੋ ਜਾਂਦੀਆਂ ਹਨ। ਫਲ ਸਖਤ ਤੇ ਛੋਟੇ ਆਕਾਰ ਦੇ ਹੁੰਦੇ ਹਨ । ਬੂਟਿਆਂ ਤੇ ਇਸ ਤੱਤ ਦੀ ਘਾਟ ਨੂੰ ਪੂਰਾ ਕਰਨ ਲਈ 3 ਕਿਲੋ ਜ਼ਿੰਕ ਸਲਫੇਟ, ਡੇਢ ਕਿਲੋ ਅਣਬੁਝਿਆ ਚੂਨਾ, 500 ਲਿਟਰ ਪਾਣੀ ਵਿੱਚ ਘੋਲ ਕੇ ਇੱਕ ਏਕੜ ਦੇ ਬੂਟਿਆਂ ਤੇ ਜਦੋਂ ਜ਼ਿੰਕ ਤੱਤ ਦੀ ਘਾਟ ਦੀਆਂ ਨਿਸ਼ਾਨੀਆਂ ਨਜ਼ਰ ਆਉਣ, ਛਿੜਕਾਅ ਕਰ ਦਿਉ ।

ਸਿੰਚਾਈ

ਅਲੂਚੇ ਦੇ 3-4 ਵਰ੍ਹਿਆਂ ਦੇ ਬੂਟਿਆਂ ਨੂੰ ਗਰਮੀਆਂ (ਅਪ੍ਰੈਲ-ਜੂਨ) ਵਿੱਚ ਹਰ 4-5 ਦਿਨਾਂ ਮਗਰੋਂ ਅਤੇ ਫਲ ਲਗਦੇ ਵੱਡੀ ਉਮਰ ਦੇ ਬੂਟਿਆਂ ਨੂੰ 6-7 ਦਿਨਾਂ ਮਗਰੋਂ ਸਿੰਚਾਈ ਕਰੋ । ਸਿੰਚਾਈ ਹਲਕੀ ਅਤੇ ਬਰਾਬਰ ਕਰਨੀ ਚਾਹੀਦੀ ਹੈ । ਜੇਕਰ ਬਰਸਾਤ ਇੱਕਸਾਰ ਨਾ ਹੋਵੇ ਜਾਂ ਹਲਕੀ ਹੋਵੇ ਤਾਂ ਸਤੰਬਰ-ਅਕਤੂਬਰ ਵਿੱਚ ਬੂਟਿਆਂ ਦੀ ਉਮਰ ਮੁਤਾਬਕ ਹਰ ਹਫ਼ਤੇ ਸਿੰਚਾਈ ਕਰੋ । ਨਵੰਬਰ ਵਿੱਚ ਜੇਕਰ ਜ਼ਮੀਨ ਖੁਸ਼ਕ ਹੋਵੇ ਤਾਂ 2-3 ਸਿੰਚਾਈਆਂ ਕਰਨੀਆਂ ਚਾਹੀਦੀਆਂ ਹਨ । ਦਸੰਬਰ-ਜਨਵਰੀ ਵਿੱਚ ਬੂਟੇ ਪੱਤੇ ਝਾੜ ਕੇ ਨੀਂਦਰ ਅਵਸਥਾ ਵਿੱਚ ਹੁੰਦੇ ਹਨ । ਉਨ੍ਹਾਂ ਨੂੰ ਸਿੰਚਾਈ ਦੀ ਲੋੜ ਨਹੀਂ । ਦਸੰਬਰ-ਜਨਵਰੀ ਦੇ ਮਹੀਨਿਆਂ ਵਿੱਚ ਕਾਂਟ-ਛਾਂਟ ਕਰਨ ਮਗਰੋਂ ਖਾਦਾਂ ਪਾ ਕੇ ਇੱਕ ਭਰਵੀਂ ਸਿੰਚਾਈ ਕਰੋ । ਫਰਵਰੀ ਵਿੱਚ ਫੁੱਲਾਂ ਸਮੇਂ ਸਿੰਚਾਈ ਨਾ ਕਰੋ, ਇੰਝ ਫੁੱਲ ਝੜਦੇ ਹਨ । ਫਲ ਲੱਗਣ ਉਪਰੰਤ ਪੱਕਣ ਤੱਕ ਸਿੰਚਾਈ 4-5 ਦਿਨਾਂ ਪਿੱਛੋਂ ਕਰੋ ।

ਨਦੀਨਾਂ ਦੀ ਰੋਕਥਾਮ

ਮਾਰਚ-ਅਪ੍ਰੈਲ ਦੇ ਮਹੀਨਿਆਂ ਵਿੱਚ ਅਤੇ ਖਾਸ ਤੌਰ ਤੇ ਵਰਖਾ ਰੁੱਤ ਵਿੱਚ ਗੋਡੀ ਰਾਹੀਂ ਜਾਂ ਹਲਕੀ ਵਾਹੀ ਕਰਕੇ ਕਾਬੂ ਕੀਤਾ ਜਾ ਸਕਦਾ ਹੈ । ਬਾਗ ਵਿੱਚ ਟਰੈਕਟਰ ਨਾਲ ਵਾਹੀ, ਉਪਰ-ਉਪਰ ਅਤੇ ਬੂਟੇ ਦੀ ਛਤਰੀ ਤੋਂ ਪਰੇ ਧਿਆਨ ਨਾਲ ਕਰਨੀ ਚਾਹੀਦੀ ਹੈ ਤਾਂ ਜੋ ਬੂਟਿਆਂ ਦੀਆਂ ਖੁਰਾਕੀ ਜੜਾਂ ਅਤੇ ਛਤਰੀ ਨੂੰ ਨੁਕਸਾਨ ਨਾ ਪਹੁੰਚੇ ।

ਫਲਾਂ ਦੇ ਕੇਰੇ ਦੀ ਰੋਕਥਾਮ : ਦੋ ਛਿੜਕਾਅ ਐਨ.ਏ.ਏ. 10 ਪੀ.ਪੀ.ਐਮ. ਅਪ੍ਰੈਲ ਦੇ ਦੂਜੇ ਅਤੇ ਚੌਥੇ ਹਫ਼ਤੇ ਜਾਂ ਇੱਕ ਛਿੜਕਾਅ ਈਥਰਲ 100 ਪੀ ਪੀ ਐਮ ਮਾਰਚ ਦੇ ਚੌਥੇ ਹਫ਼ਤੇ (ਗਿਟਕ ਸਖਤ ਹੋਣ ਤੋਂ ਬਾਅਦ) ਕਰਨ ਨਾਲ ਅਲੂਚੇ ਦੀ ਸਤਲੁਜ ਪਰਪਲ ਕਿਸਮ ਦੇ ਫਲ ਦਾ ਪੱਕਣ ਤੋਂ ਪਹਿਲਾਂ ਕੇਰਾ ਘਟਦਾ ਹੈ ।

ਸਾਵਧਾਨੀਆਂ : 1. ਬਾਗ ਵਿੱਚ ਛਿੜਕਾਅ ਕਰਨ ਤੋਂ ਪਹਿਲਾਂ ਪਾਣੀ ਦੀ ਘਾਟ ਨਾ ਹੋਵੇ ।

2. ਈਥਰਲ 100 ਪੀ ਪੀ ਐਮ ਦਾ ਛਿੜਕਾਓ ਗਿਟਕ ਸਖਤ ਹੋਣ ਤੋਂ ਤੁਰੰਤ ਬਾਅਦ ਹੀ ਕਰੋ ਨਹੀਂ ਤਾਂ ਫਲ ਦਾ ਕੇਰਾ ਵਧ ਸਕਦਾ ਹੈ ।

3. ਕਿਉਂਕਿ ਅਪ੍ਰੈਲ ਮਹੀਨੇ ਵਿੱਚ ਫਲ ਦਾ ਵਾਧਾ ਬਹੁਤ ਤੇਜ਼ੀ ਨਾਲ ਹੁੰਦਾ ਹੈ ਇਸ ਸਮੇਂ ਦੌਰਾਨ ਜ਼ਮੀਨ ਵਿੱਚ ਪਾਣੀ ਦੀ ਘਾਟ ਨਹੀਂ ਆਉਣ ਦੇਣੀ ਚਾਹੀਦੀ ।

ਫਲਾਂ ਦੇ ਪੱਕਣ ਦਾ ਸਮਾਂ ਅਤੇ ਤੁੜਾਈ

ਅਲੂਚੇ ਦੇ ਫਲ ਲੱਗਣ ਤੋਂ 12 ਹਫ਼ਤੇ ਮਗਰੋਂ ਪੱਕਣਾ ਸ਼ੁਰੂ ਕਰ ਦਿੰਦੇ ਹਨ । ਪੰਜਾਬ ਵਿੱਚ ਮਈ ਮਹੀਨੇ ਦੇ ਪਹਿਲੇ ਅਤੇ ਦੂਜੇ ਹਫ਼ਤੇ ਇਨ੍ਹਾਂ ਫਲਾਂ ਦੀ ਭਰ ਤੁੜਾਈ ਹੁੰਦੀ ਹੈ । ਕਿਸਮ ਮੁਤਾਬਕ ਜਦੋਂ ਫਲਾਂ ਦਾ ਆਕਾਰ ਅਤੇ ਰੰਗ ਤਿਆਰ ਹੋ ਜਾਵੇ ਤਾਂ ਇਨ੍ਹਾਂ ਦੀ ਤੁੜਾਈ ਕਰਨੀ ਚਾਹੀਦੀ ਹੈ । ਸਥਾਨਕ ਮੰਡੀ ਲਈ ਪੂਰੇ ਪੱਕੇ ਹੋਏ ਫਲ ਹੀ ਤੋੜਨੇ ਚਾਹੀਦੇ ਹਨ । ਦੂਰ ਦੀਆਂ ਮੰਡੀਆਂ ਲਈ ਅਲੂਚੇ ਦੇ ਫਲ ਉਸ ਸਮੇਂ ਤੋੜੇ ਜਦੋਂ ਉਨ੍ਹਾਂ ਤੇ 50 ਫੀਸਦੀ ਰੰਗ ਹੋਵੇ ਅਤੇ ਫਲ ਸਖ਼ਤ ਹੋਣ । ਫਲ ਹਮੇਸ਼ਾ ਡੰਡੀ ਸਮੇਤ ਤੋੜੇ ਤਾਂ ਕਿ ਫਲ ਜ਼ਖ਼ਮੀ ਨਾ ਹੋਣ । ਬੂਟੇ ਨਾਲੋਂ ਫਲ ਤੋੜ ਕੇ ਟੋਕਰੀਆਂ ਵਿੱਚ ਇਕੱਠਾ ਕਰੋ ਜਿਨ੍ਹਾਂ ਵਿੱਚ ਪਹਿਲਾ ਸੁੱਕਾ ਨਰਮ ਘਾਹ ਆਦਿ ਵਿਛਾਇਆ ਗਿਆ ਹੋਵੇ । ਇਸ ਤਰ੍ਹਾਂ ਫਲ ਟੋਕਰੀ ਦੀਆਂ ਰਗੜਾਂ ਤੋਂ ਬਚੇ ਰਹਿਣਗੇ । ਤੁੜਾਈ ਤੋਂ ਤੁਰੰਤ ਮਗਰੋਂ ਫਲਾਂ ਨੂੰ ਛਾਂ ਹੇਠ ਘਾਹ ਉੱਤੇ ਵਿਛਾਏ ਤਰਪਾਲ ਜਾਂ ਪੱਲੀਆਂ ਤੇ ਹੌਲੀ-ਹੌਲੀ ਢੇਰੀ ਕਰੋ । ਫਲਾਂ ਦੀ ਤੁੜਾਈ ਹਮੇਸ਼ਾ ਸਵੇਰੇ ਠੰਢੇ ਸਮੇਂ ਕਰਨੀ ਚਾਹੀਦੀ ਹੈ ਤਾਂ ਜੋ ਛੇਤੀ ਹੀ ਛਾਂਟੀ ਕੀਤੇ ਨਰੋਏ ਫਲਾਂ ਨੂੰ ਰੰਗ ਅਤੇ ਆਕਾਰ ਮੁਤਾਬਕ ਦਰਜਾਬੰਦੀ ਅਤੇ ਡੱਬਾਬੰਦੀ ਕਰਕੇ ਛੇਤੀ ਹੀ ਵਿੱਕਰੀ ਲਈ ਭੇਜਿਆ ਜਾਵੇ । ਦੂਰ ਦੀਆਂ ਮੰਡੀਆਂ ਲਈ ਫਲਾਂ ਦੀ ਤੁੜਾਈ ਸ਼ਾਮ ਸਮੇਂ ਕਰੋ । ਤੁੜਾਈ ਉਪਰੰਤ ਰਾਤ ਨੂੰ ਫਲਾਂ ਨੂੰ ਠੰਢਿਆਂ ਕਰਕੇ ਛਾਂਟੀ, ਦਰਜਾਬੰਦੀ ਅਤੇ ਡੱਬਾਬੰਦੀ ਕਰਨ ਮਗਰੋਂ ਸਵੇਰੇ ਤੜਕੇ ਹੀ ਮੰਡੀ ਲਈ ਭੇਜ ਦਿਉ ।

ਫਲਾਂ ਦੀ ਸੰਭਾਲ ਅਤੇ ਮੰਡੀਕਰਣ

ਛਾਂਟੀ ਕਰਨ ਸਮੇਂ ਨਰਮ, ਦਾਗੀ, ਕੱਚੇ ਜਾਂ ਬਹੁਤ ਪੱਕੇ ਹੋਏ ਫਲਾਂ ਨੂੰ ਢੇਰੀ ਵਿੱਚੋਂ ਇੱਕ ਪਾਸੇ ਕਰ ਦਿਉ । ਆਕਾਰ ਅਤੇ ਰੰਗ ਮੁਤਾਬਿਕ ਫਲਾਂ ਦੀ ਦਰਜਾਬੰਦੀ ਕਰੋ । ਹਰ ਦਰਜੇ ਦੇ ਫਲਾਂ ਦੀ ਡੱਬਾਬੰਦੀ ਵੀ ਵੱਖ-ਵੱਖ ਕਰੋ । ਐਗ-ਮਾਰਕ ਸੱਤਰ ਮੁਤਾਬਕ ਹੇਠ ਲਿਖੀ ਦਰਜਾਬੰਦੀ ਅਤੇ ਡੱਬਾਬੰਦੀ ਦੀ ਸਿਫਾਰਸ਼ ਕੀਤੀ ਗਈ ਹੈ ।

ਫਲਾਂ ਦਾ ਗਰੇਡ (ਦਰਜਾ)	ਫਲ ਦਾ ਆਕਾਰ (ਸੈਂਟੀਮੀਟਰ)	ਡੱਬੇ ਦਾ ਆਕਾਰ (ਸੈਂਟੀਮੀਟਰ)	ਫਲਾਂ ਦੀਆਂ ਤਹਿਆਂ	ਪ੍ਰਤੀ ਤਹਿ ਫਲਾਂ ਦੀ ਗਿਣਤੀ
ਸਪਸ਼ੈਲ	4.2 ਤੋਂ ਵੱਧ	36 x16 x16	3	28-32
ਗਰੇਡ-1	3.6 ਤੋਂ 4.2	36 x16 x16	4	38-42
ਗਰੇਡ-2	3.6 ਤੋਂ ਘੱਟ	36 x16 x16	4	50-56

ਸਾਧਾਰਨ ਤੌਰ ਤੇ ਦੂਰ ਦੀਆਂ ਮੰਡੀਆਂ ਲਈ ਅਲੂਚੇ ਦੇ ਫਲਾਂ ਦੀ ਡੱਬਾਬੰਦੀ 5 ਕਿਲੋ ਲੱਕੜ ਦੀਆਂ ਪੇਟੀਆਂ ਵਿੱਚ ਕਰਨੀ ਚਾਹੀਦੀ ਹੈ । ਫਲਾਂ ਨੂੰ ਰਗੜਾਂ ਜਾਂ ਜ਼ਖ਼ਮ ਤੋਂ ਬਚਾਉਣ ਲਈ ਪੇਟੀ ਹੇਠ ਕੁਝ ਨਰਮ 8-10 ਸੈਂਟੀਮੀਟਰ ਮੋਟੀ ਤਹਿ (ਕਾਗਜ਼ ਕਤਰਾਂ) ਵਿਛਾ ਕੇ ਉੱਤੇ ਅਖ਼ਬਾਰ ਦਾ ਕਾਗਜ਼ ਲਗਾ ਦਿਉ । ਪੇਟੀ ਦੇ ਅੰਦਰ ਵਾਲੇ ਪਾਸਿਆਂ ਤੇ ਵੀ ਅਖ਼ਬਾਰ ਲਗਾ ਦਿਉ । ਇਸ ਤੋਂ ਮਗਰੋਂ ਪੇਟੀ ਵਿੱਚ ਫਲਾਂ ਦੀ ਇਕਹਿਰੀ ਤਹਿ ਵਿਛਾਉ । ਇਸ ਤਹਿ ਉੱਤੇ ਫਿਰ ਕਾਗਜ਼ ਦੀਆਂ ਕਤਰਾਂ ਅਤੇ ਉੱਤੇ ਅਖ਼ਬਾਰ ਵਿਛਾ ਦਿਉ । ਇਸ ਤਰ੍ਹਾਂ ਫਲਾਂ ਦੀ ਦੂਜੀ, ਤੀਜੀ ਅਤੇ ਆਖਰੀ ਤਹਿ ਵਿਛਾਉ । ਪੇਟੀ ਵਿੱਚ ਫਲਾਂ ਦੀ ਆਖਰੀ ਤਹਿ ਉੱਤੇ ਕਾਗਜ਼ ਦੀਆਂ ਕਤਰਾਂ ਅਤੇ ਅਖ਼ਬਾਰ ਦਾ ਕਾਗਜ਼ ਲਗਾਉਣ ਮਗਰੋਂ ਪੇਟੀ ਦਾ ਢੱਕਣ ਕਿੱਲਾਂ ਨਾਲ ਢਿੱਟ ਕਰੋ । ਗਰਮੀ ਕਾਰਨ ਆਮ ਹਾਲਤਾਂ ਵਿੱਚ ਅਲੂਚੇ ਦੇ ਫਲ ਬਹੁਤ ਢਿੱਲੇ ਹੋ ਕੇ ਖਰਾਬ ਹੋਣੇ ਸ਼ੁਰੂ ਹੋ ਜਾਂਦੇ ਹਨ । ਫਲਾਂ ਦੀ ਤੁੜਾਈ ਮਗਰੋਂ ਜੇਕਰ ਇਨ੍ਹਾਂ ਨੂੰ ਕੋਲਡ ਸਟੋਰ ਵਿੱਚ ਸੰਭਾਲਿਆ ਜਾਵੇ ਤਾਂ ਮੰਡੀਕਰਣ ਚੰਗਾ ਹੋਵੇਗਾ । ਇਹ ਦੇਖਿਆ ਹੈ ਕਿ ਕੋਲਡ ਸਟੋਰ ਵਿੱਚ ਅਲੂਚੇ ਦੇ ਫਲ 25 ਦਿਨ ਤੱਕ ਰੱਖੇ ਜਾ ਸਕਦੇ ਹਨ । ਟਰੱਕ ਤੇ ਗੱਡੀਆਂ ਫਲਾਂ ਦੀ ਢੋਆ-ਢੁਆਈ ਦੇ ਮੁੱਖ ਸਾਧਨ ਹਨ । ਚੰਗਾ ਇਹ ਹੋਵੇਗਾ ਕਿ ਜੇਕਰ ਅਲੂਚੇ ਦੇ ਮੰਡੀਕਰਣ ਲਈ ਠੰਢੀਆਂ ਵੈਨਾਂ ਉਪਲਬਧ ਕਰਾਈਆਂ ਜਾਣ । ਸਤਲੁਜ ਪਰਪਲ ਦੇ ਫਲ ਨੂੰ ਰੰਗ ਬਦਲਣ ਦੀ ਅਵਸਥਾ ਤੇ ਤੋੜ ਕੇ 2.0% ਕੈਲਸ਼ੀਅਮ ਨਾਈਟ੍ਰੇਟ ਦੇ ਘੋਲ ਵਿੱਚ ਪੰਜ ਮਿੰਟ ਡੋਬਣ ਤੋਂ ਬਾਅਦ 0-1 ਡਿਗਰੀ ਸੈਂਟੀਗ੍ਰੇਡ ਤਾਪਮਾਨ ਅਤੇ 90-95% ਨਮੀ ਵਾਲੇ ਕੋਲਡ ਸਟੋਰ ਵਿੱਚ ਚਾਰ ਹਫ਼ਤੇ ਲਈ ਸਟੋਰ ਕਰ ਸਕਦੇ ਹਾਂ । ਇਨ੍ਹਾਂ ਫਲਾਂ ਨੂੰ ਕੋਲਡ ਸਟੋਰ ਵਿੱਚੋਂ ਕੱਢਣ ਤੋਂ ਬਾਅਦ ਦੋ ਦਿਨ ਲਈ ਸਾਧਾਰਨ ਤਾਪਮਾਨ ਤੇ ਰੱਖਿਆ ਜਾ ਸਕਦਾ ਹੈ । ਸਤਲੁਜ ਪਰਪਲ ਅਤੇ ਕਾਲਾ ਅੰਮ੍ਰਿਤਸਰੀ ਅਲੂਚੇ ਦੀਆਂ ਕਿਸਮਾਂ ਤੋਂ ਛੋਟੇ ਅਤੇ ਵੱਡੇ ਪੱਧਰ ਤੇ ਅਲਕੋਹਲ ਰਹਿਤ ਕਾਰਬੋਨੇਟਿਡ ਪੀਣ ਵਾਲੀਆਂ ਵਸਤਾਂ (ਬੈਵਰੇਜ) ਬਣਾਈਆਂ ਜਾ ਸਕਦੀਆਂ ਹਨ । ਇਸ ਨੂੰ ਅਸਲੀ ਖੁਰਾਕੀ ਤੱਤਾਂ ਸਮੇਤ ਤਿੰਨ ਮਹੀਨੇ ਲਈ ਰੱਖਿਆ ਜਾ ਸਕਦਾ ਹੈ ।

ਪੌਦ ਸੁਰੱਖਿਆ (ਨਾਸ਼ਪਤੀ, ਆੜੂ ਅਤੇ ਅਲੂਚਾ)

**ਪੌਦ ਸੁਰੱਖਿਆ
ੳ) ਕੀੜੇ :**

ਕੀੜੇ ਅਤੇ ਉਨ੍ਹਾਂ ਦੇ ਹਮਲੇ ਦੀਆਂ ਨਿਸ਼ਾਨੀਆਂ	ਰੋਕਥਾਮ ਦੇ ਢੰਗ
--	---------------

1. ਕੂਤਰਾ (ਅਲੂਚੇ ਦਾ ਟੋਪੀ ਵਾਲਾ ਕੀੜਾ) : ਕੂਤਰਾ ਇੱਕ ਆਮ ਪਾਇਆ ਜਾਣ ਵਾਲਾ ਕੀੜਾ ਹੈ । ਮਾਦਾ ਪੱਤੇ ਦੇ ਉੱਪਰਲੇ ਹਿੱਸੇ ਤੇ ਗੁੱਛਿਆਂ ਵਿੱਚ ਅੰਡੇ ਦਿੰਦੀ ਹੈ ਜਿਨ੍ਹਾਂ ਨੂੰ ਉਹ ਪੀਲੇ ਵਾਲਾਂ ਨਾਲ ਢੱਕ ਦਿੰਦੀ ਹੈ । ਜੰਮਣ ਉਪਰੰਤ ਛੋਟੇ ਕੂਤਰੇ ਪੱਤੇ ਨੂੰ ਪੂਰੀ ਤਰ੍ਹਾਂ ਖਾ ਜਾਂਦੇ ਹਨ । ਉਸ ਤੋਂ ਬਾਅਦ ਕੂਤਰਾ ਅਲੱਗ ਹੋ ਕੇ ਪੱਤੇ ਉੱਪਰ ਵੱਧਦਾ- ਫੁੱਲਦਾ ਹੈ । ਹਮਲਾ ਗੰਭੀਰ ਹੋਣ ਤੇ ਸਾਰਾ ਦਰੱਖਤ ਪੱਤਿਆਂ ਤੋਂ ਰਹਿਤ ਹੋ ਜਾਂਦਾ ਹੈ । ਛੋਟੇ ਕੂਤਰਿਆਂ ਦੇ ਵਾਲਾਂ ਦਾ ਰੰਗ ਚਿਟਾ ਹੁੰਦਾ ਹੈ ਅਤੇ ਵੱਡੇ ਕੂਤਰਿਆਂ ਦੇ ਸਿਰ ਦਾ ਰੰਗ ਲਾਲ ਹੁੰਦਾ ਹੈ । ਸਰੀਰ ਦਾ ਰੰਗ ਗੂੜ੍ਹਾ ਭੂਰਾ ਅਤੇ ਸਿਰ ਦੇ ਵਾਲਾਂ ਦਾ ਰੰਗ ਸਫੈਦ ਅਤੇ ਪਿਛਲੇ ਪਾਸੇ ਗੁੱਛੇਦਾਰ ਲੰਬੇ ਵਾਲ ਹੁੰਦੇ ਹਨ । ਵੱਡੇ ਕੂਤਰਿਆਂ ਦੇ ਮੁਹਰਲੇ ਖੰਭਾਂ ਉੱਪਰ ਪੀਲੇ ਰੰਗ ਦੀਆਂ ਟੇਢੀਆਂ ਧਾਰੀਆਂ ਹੁੰਦੀਆਂ ਹਨ ।



ਓ) ਕੀੜਿਆਂ ਅਤੇ ਆਂਡਿਆਂ ਨੂੰ ਇੱਕ ਥਾਂ ਇਕੱਠੇ ਕਰਕੇ ਨਸ਼ਟ ਕਰ ਦਿਉ ।

2. ਮਾਈਟ (ਪੱਤਿਆਂ ਦੀ ਜੂੰ) : ਅਪ੍ਰੈਲ-ਮਈ ਵਿੱਚ ਮਾਈਟ ਦਾ ਜ਼ੋਰ ਹੁੰਦਾ ਹੈ । ਇਸ ਦੇ ਹੱਲੇ ਨਾਲ ਪੱਤਿਆਂ ਉੱਤੇ ਹਲਕੇ ਪੀਲੇ ਰੰਗ ਦੇ ਛੋਟੇ- ਛੋਟੇ ਧੱਬੇ ਪੈ ਜਾਂਦੇ ਹਨ । ਜੇ ਇਸ ਦਾ ਹਮਲਾ ਗੰਭੀਰ ਹੋ ਜਾਵੇ ਤਾਂ ਪੱਤੇ ਪੀਲੇ ਪੈਣ ਮਗਰੋਂ ਸੁੱਕ ਕੇ ਝੜ ਜਾਂਦੇ ਹਨ। ਹਮਲੇ ਵਾਲੇ ਪੱਤਿਆਂ ਤੇ ਧੂੜਾ ਜਮ੍ਹਾਂ ਹੋ ਜਾਂਦਾ ਹੈ ।



ਅਪ੍ਰੈਲ -ਜਨੂ ਦੌਰਾਨ ਆਮ ਨਾਲੋਂ ਘੱਟ ਵਕਫੇ ਤੇ ਸਿੰਚਾਈ ਕਰੋ । ਅਰਿੰਡ ਅਤੇ ਭੰਗ ਦੇ ਪੌਦੇ ਜਿਨ੍ਹਾਂ ਤੇ ਵੀ ਮਾਈਟ ਦਾ ਹਮਲਾ ਹੁੰਦਾ ਹੈ ਨੂੰ ਪੁੱਟ ਦਿਉ । 1000 ਮਿਲੀਲਿਟਰ ਜਾਂ 500 ਮਿਲੀਲਿਟਰ ਫੋਸਮਾਈਟ 50 ਈ ਸੀ (ਈਥੀਆਨ) ਜਾਂ 750 ਮਿਲੀਲਿਟਰ ਫੈਨਾਜ਼ਾਕੁਈਨ 10 ਈ ਸੀ ਨੂੰ 500 ਲਿਟਰ ਪਾਣੀ ਵਿੱਚ ਘੋਲ ਕੇ ਛਿੜਕੋ ।

3. ਨਰਮ ਪੱਤਿਆਂ ਦਾ ਚੇਪਾ : ਕਈ ਵਾਰ ਪੱਤਿਆਂ ਦੀਆਂ ਸੁੰਡੀਆਂ ਪੱਤਿਆਂ ਅਤੇ ਨਰਮ ਟਾਹਣੀਆਂ ਦਾ ਰਸ ਚੂਸ ਕੇ ਬਹੁਤ ਨੁਕਸਾਨ ਕਰਦੇ ਹਨ । ਇਹ ਕੀੜੇ ਫਰਵਰੀ ਦੇ ਆਖਰੀ ਹਫਤੇ ਤੋਂ ਲੈ ਕੇ ਅਪ੍ਰੈਲ ਦੇ ਪਹਿਲੇ ਹਫਤੇ ਤੱਕ ਹਮਲਾ ਕਰਦੇ ਹਨ ।

1000 ਗ੍ਰਾਮ ਹੈਕਸਾਵਿਨ 50 ਘੁਲਣਸ਼ੀਲ ਜਾਂ 850 ਮਿਲੀਲਿਟਰ ਰੋਗਰ 30 ਈ ਸੀ (ਡਾਈਮੈਥੇਟ) ਨੂੰ 500 ਲਿਟਰ ਪਾਣੀ ਵਿੱਚ ਘੋਲ ਕੇ ਛਿੜਕੋ ।

	
<p>4. ਛਿੱਲ ਖਾਣ ਵਾਲੇ ਸੁੰਡ : ਇਹ ਸੁੰਡ ਤਣੇ ਅਤੇ ਸ਼ਾਖਾਂ ਵਿੱਚ ਮੋਰੀਆਂ ਕਰਦੇ ਹਨ । ਛਿੱਲ ਹੇਠ ਉਹ ਆਪਣੇ ਮਲ-ਮੂਤਰ ਥੱਲੇ ਰਹਿੰਦੇ ਹਨ। ਇਹ ਕੀੜਾ ਉਨ੍ਹਾਂ ਬਾਗਾਂ ਵਿੱਚ ਜ਼ਿਆਦਾ ਹੁੰਦਾ ਹੈ ਜਿੱਥੇ ਦੇਖਭਾਲ ਘੱਟ ਹੁੰਦੀ ਹੋਵੇ ।</p> 	<p>ਜਾਲਾ ਉਤਾਰ ਕੇ ਇਨ੍ਹਾਂ ਮੋਰੀਆਂ ਵਿੱਚ ਮਿੱਟੀ ਦਾ ਤੇਲ ਸਤੰਬਰ-ਅਕਤੂਬਰ ਅਤੇ ਫਿਰ ਜਨਵਰੀ ਦੇ ਮਹੀਨੇ ਪਾ ਦੇਣਾ ਚਾਹੀਦਾ ਹੈ । ਆਲੇ- ਦੁਆਲੇ ਦੇ ਸਾਰੇ ਪੌਦਿਆਂ ਉੱਤੇ ਜਿਨ੍ਹਾਂ ਤੇ ਇਹ ਸੁੰਡ ਰਹਿੰਦੇ ਹਨ, ਤੇ ਵੀ ਛਿੜਕਾਅ ਕਰੋ।</p>
<p>5. ਫਲ ਦੀ ਮੱਖੀ : ਇਹ ਨਾਸ਼ਪਾਤੀ ਦਾ ਇੱਕ ਹਾਨੀਕਾਰਕ ਕੀੜਾ ਹੈ । ਫਲ ਦੀ ਮੱਖੀ ਫਲਾਂ ਦੇ ਰੰਗ ਬਦਲਣ ਸਮੇਂ ਨਰਮ ਫਿਲਕੇ ਤੇ ਅੰਡੇ ਦਿੰਦੀ ਹੈ । ਆਂਡਿਆਂ ‘ਚੋਂ ਬੱਚੇ ਨਿੱਕਲਣ ਤੋਂ ਬਾਅਦ ਇਹ ਫਲਾਂ ਵਿੱਚ ਛੇਕ ਕਰਦੇ ਹਨ ਅਤੇ ਨਰਮ ਗੁੱਦਾ ਖਾਂਦੇ ਹਨ । ਹਮਲੇ ਵਾਲੇ ਫਲ ਖਾਣ ਯੋਗ ਨਹੀਂ ਰਹਿੰਦੇ । ਜ਼ਿਆਦਾ ਹਮਲੇ ਨਾਲ ਫਲ ਗਲ ਜਾਂਦਾ ਹੈ ਅਤੇ ਹੇਠਾਂ ਡਿੱਗ ਪੈਂਦਾ ਹੈ ।</p> 	<ol style="list-style-type: none"> 1. ਪੱਕਦੇ ਫਲਾਂ ਨੂੰ ਸਮੇਂ ਸਿਰ ਤੋੜਦੇ ਰਹੋ ਅਤੇ ਬੂਟੇ ਉੱਪਰ ਪੱਕਣ ਨਾ ਦਿਉ । 2. ਮੱਖੀ ਦੇ ਹਮਲੇ ਵਾਲੇ ਡਿੱਗੇ ਹੋਏ ਫਲਾਂ ਨੂੰ ਲਗਾਤਾਰ ਚੁਣਕੇ ਜ਼ਮੀਨ ਦੇ ਵਿੱਚ ਘੱਟੋ-ਘੱਟ 60 ਸੈਂਟੀਮੀਟਰ ਡੂੰਘੇ ਦੱਬ ਦੇਣਾ ਚਾਹੀਦਾ ਹੈ। 3. ਫਲਾਂ ਦੀ ਤੁੜਾਂਈ ਉਪਰੰਤ ਬਾਗ ਦੀ ਹਲਕੀ ਵਹਾਈ ਕਰਨੀ ਚਾਹੀਦੀ ਹੈ ਤਾਂ ਜੋ ਮੱਖੀ ਦੀਆਂ ਸੁੰਡੀਆਂ ਜਿਹੜੀਆਂ 4-6 ਸੈਂਟੀਮੀਟਰ ਤੱਕ ਦੀ ਡੂੰਘਾਈ ਤੇ ਹੁੰਦੀਆਂ ਹਨ ਨੰਗੀਆਂ ਹੋ ਕੇ ਮਰ ਜਾਣ । 4. ਉਨ੍ਹਾਂ ਬਾਗਾਂ ਵਿੱਚ ਜਿੱਥੇ ਫਲ ਦੀ ਮੱਖੀ ਦਾ ਹਮਲਾ ਹਮੇਸ਼ਾ ਹੁੰਦਾ ਹੋਵੇ ਉੱਥੇ 1250 ਮਿਲੀਲਿਟਰ ਸੁਮੀਸਿਡੀਨ 20 ਈ ਸੀ 500 ਲਿਟਰ ਪਾਣੀ ਵਿੱਚ ਪਾ ਕੇ ਜੂਨ ਦੇ ਆਖਰੀ ਹਫਤੇ ਛਿੜਕਾਅ ਕਰੋ ਅਤੇ ਹਫਤੇ-ਹਫਤੇ ਤੇ ਛਿੜਕਾਅ ਕਰਦੇ ਰਹੋ । ਛਿੜਕਾਅ ਦੇ ਬਾਅਦ ਫਲਾਂ ਨੂੰ ਬੂਟੇ ਤੋਂ 2 ਦਿਨਾਂ ਬਾਅਦ ਤੋੜੋ । 5. ਆੜੂ ਦੀਆਂ ਜਲਦੀ ਪੱਕਣ ਵਾਲੀਆਂ ਕਿਸਮਾਂ ਜਿਵੇਂ ਪ੍ਰਤਾਪ, ਫਲੋਰਡਾ ਪਰਿੰਸ, ਅਰਲੀ ਗਰੈਂਡ, ਫਲੋਰਡਾ ਸੱਨ ਅਤੇ ਸ਼ਾਨ-ਏ-ਪੰਜਾਬ ਨੂੰ ਹੀ ਲਗਾਉਣਾ ਚਾਹੀਦਾ ਹੈ। 6. ਫਲ ਦੀਆਂ ਮੱਖੀਆਂ ਦੀ ਰੋਕਥਾਮ ਲਈ ਮਈ ਦੇ ਪਹਿਲੇ ਹਫਤੇ ਪੀ ਏ ਫਰੂਟ ਫਲਾਈ ਟਰੈਪ (16 ਟਰੈਪ ਪ੍ਰਤੀ ਏਕੜ) ਲਗਾਉ ਅਤੇ ਲੋੜ ਪੈਣ ਤੇ ਦੁਬਾਰਾ ਲਗਾਉ।
<p>6. ਨਾਸ਼ਪਾਤੀ ਦੇ ਤੇਲੇ : ਇਹ ਚੇਪੇ ਦੇ ਤਰ੍ਹਾਂ ਦੇ ਹੁੰਦੇ ਹਨ ਜਿਵੇਂ ਕਿ ਸ਼ਿਜਾਫਿਸ ਤੇ ਟੋਕਸੋਪਟੈਰਾ ਤੇ ਇਸ ਦਾ ਹਮਲਾ ਫਰਵਰੀ ਤੋਂ ਅਪ੍ਰੈਲ ਤੱਕ ਜ਼ਿਆਦਾ ਹੋਣ ਲੱਗ ਪਿਆ ਹੈ । ਇਸ ਕਿਸਮ ਦਾ ਚੇਪਾ ਨਰਮ ਤਣਿਆਂ, ਫੁੱਲਾਂ ਡੋਡੀਆਂ, ਫੁੱਲਾਂ, ਪੱਤਿਆਂ ਅਤੇ ਫਲਾਂ ਵਿੱਚੋਂ ਰਸ ਚੂਸ ਕੇ ਫਲਦਾਰ ਬੂਟਿਆਂ ਦਾ ਨੁਕਸਾਨ ਕਰਦਾ ਹੈ,</p>	<p>ਅੱਧ ਨਰਮ ਨਾਖਾਂ ਤੇ 1000 ਮਿ.ਲੀ. ਮੈਟਾਸਿਸਟਾਕਸ 25 ਈ ਸੀ ਜਾਂ 200 ਮਿ.ਲੀ. ਇਮਿਡਾਕਲਪੋਰਿਡ 200 ਐਸ ਐਲ ਜਾਂ 160 ਗ੍ਰਾਮ ਥਾਇਆਮੈਥੋਕਸਮ 25 ਡਬਲਯੂ ਜੀ ਨੂੰ 500 ਲਿਟਰ ਪਾਣੀ 'ਚ ਘੋਲ ਕੇ ਪਹਿਲਾਂ ਛਿੜਕਾਅ ਫੁੱਲ ਨਿਕਲਣ ਸਮੇਂ, ਦੂਜਾ ਪੂਰੇ ਫੱਲ ਪੈਣ ਸਮੇਂ (ਫਰਵਰੀ ਦੇ ਤੀਜੇ ਤੋਂ ਚੌਥੇ</p>

<p>ਕਿਉਂਕਿ ਇਹ ਕੀੜਾ ਰਸ ਚੂਸ ਕੇ ਸ਼ਹਿਦ ਵਰਗਾ ਮਿੱਠਾ ਮਾਦਾ ਲਗਾਤਾਰ ਛੱਡਦਾ ਰਹਿੰਦਾ ਹੈ ਜਿਸ ਤੇ ਕਾਲੀ ਉੱਲੀ ਜੰਮਣ ਨਾਲ ਬੂਟੇ ਦੀ ਖੁਰਾਕ ਬਣਾਉਣ ਦੀ ਪ੍ਰੀਕਿਰਿਆ ਨੂੰ ਨੁਕਸਾਨ ਪਹੁੰਚਾਉਂਦਾ ਹੈ ।</p>	<p>ਹਫ਼ਤੇ) ਅਤੇ ਤੀਜਾ ਫਲ ਪੈਣ ਸਮੇਂ (ਮਾਰਚ ਦੇ ਪਹਿਲੇ ਤੋਂ ਦੂਜੇ ਹਫ਼ਤੇ) ਕਰੋ ਪਰ ਨਾਸ਼ਪਾਤੀ ਤੇ ਉਪੁ ਰਕੋ ਤ ਕਿਸੇ ਵੀ ਦਵਾਈ ਦੀ ਫੁੱਲ ਪੈਣ ਦੌਰਾਨ (ਫਰਵਰੀ ਦੇ ਦੂਜੇ ਤੋਂ ਤੀਸਰੇ ਹਫ਼ਤੇ) ਕਾਫ਼ੀ ਹੈ ।</p>
	

ਅ) ਬਿਮਾਰੀਆਂ : (ਨਾਸ਼ਪਤੀ)

<p>ਬਿਮਾਰੀਆਂ ਅਤੇ ਹਮਲੇ ਦੀਆਂ ਨਿਸ਼ਾਨੀਆਂ</p>	<p>ਰੋਕਥਾਮ ਦੇ ਢੰਗ</p>
<p>1. ਨਾਸ਼ਪਾਤੀ ਦਾ ਖਰੀਂਢ : ਪੱਤਿਆਂ ਦੇ ਹੇਠਲੇ ਪਾਸੇ ਗੂੜ੍ਹੇ ਖਾਕੀ, ਉੱਲੀਦਾਰ ਧੱਬੇ ਪੈ ਜਾਂਦੇ ਹਨ । ਮਾਰ ਹੇਠ ਆਏ ਪੱਤੇ ਤੇ ਫੁੱਲ ਝੜ ਜਾਂਦੇ ਹਨ । ਫਲਾਂ ਉੱਤੇ ਵੀ ਗੂੜ੍ਹੇ ਭੂਰੇ ਚਟਾਖ ਪੈ ਜਾਂਦੇ ਹਨ, ਜੋ ਆਪਸ ਵਿੱਚ ਮਿਲ ਜਾਂਦੇ ਹਨ ਅਤੇ ਫਲ ਪਾਟ ਜਾਂਦੇ ਹਨ ।</p>	<p>ਪੁੰਗਾਰੇ ਤੋਂ ਪਹਿਲਾਂ ਦਰਖਤਾਂ ਨੂੰ ਭਾਰੀ ਰੂੜੀ ਦੀ ਖਾਦ ਪਾਉ ਤੇ ਉਨ੍ਹਾਂ ਦੀ ਸਿਥਲ (ਨੀਂਦ) ਅਵਸਥਾ ਤੋਂ ਲੈ ਕੇ ਅਤੇ ਫੁੱਲ ਖਿੜਨ ਤੋਂ ਪਹਿਲਾਂ ਤੇ ਪਿੱਛੋਂ ਦਸਾਂ ਦਿਨਾਂ ਦਾ ਵਕਫਾ ਪਾ ਕੇ 0.2% ਕੈਪਟਾਨ ਦਾ ਛਿੜਕਾਅ ਕਰੋ । ਜੇ ਬਿਮਾਰੀ ਨਾ ਹਟੇ ਤਾਂ 7-8 ਛਿੜਕਾਅ ਕਰੋ । ਬਿਮਾਰੀ ਦੇ ਫੈਲਾਅ ਨੂੰ ਰੋਕਣ ਲਈ ਡਿੱਗੇ ਹੋਏ ਪੱਤਿਆਂ ਨੂੰ ਸਾੜ ਦਿਉ ਜਾਂ ਧਰਤੀ ਵਿੱਚ ਡੂੰਘਾ ਵਾਹ ਦਿਉ । ਚੰਗੀ ਤਰ੍ਹਾਂ ਹਵਾ ਆਉਣ ਲਈ ਦਰਖਤ ਛਾਂਗ ਦਿਉ ।</p>
<p>2. ਕਰੂੰਬਲਾ ਤੇ ਫਲਾਂ ਦਾ ਸੜਨਾ ਤੇ ਫਿੱਲ ਦਾ ਕੋਹੜ : ਪੱਤਿਆਂ ਉੱਤੇ ਛੋਟੇ-ਛੋਟੇ ਭੂਰੇ ਅੰਡਾਕਾਰ ਦਾਗ ਜਾਂ ਜ਼ਖਮਾਂ ਦੇ ਨਿਸ਼ਾਨ ਪੈ ਜਾਂਦੇ ਹਨ । ਜਿਉਂ-ਜਿਉਂ ਇਹ ਦਾਗ ਵੱਡੇ ਹੁੰਦੇ ਜਾਂਦੇ ਹਨ, ਇਨ੍ਹਾਂ ਦਾ ਕੇਂਦਰੀ ਭਾਗ ਹੇਠਾਂ ਨੂੰ ਧੱਸਦਾ ਜਾਂਦਾ ਹੈ। ਇਸ ਤਰ੍ਹਾਂ ਕਿਨਾਰੇ ਨੇੜੇ ਦੇ ਛਿਲਕੇ ਨੂੰ ਵੀ ਦਾਗੀ ਕਰ ਦਿੰਦੇ ਹਨ । ਇਸ ਰੋਗ ਦੀ ਸੂਰਤ ਵਿੱਚ ਫਿੱਲ ਉੱਤੇ ਵੀ ਉੱਲੀ ਜੰਮੀ ਰਹਿੰਦੀ ਹੈ ।</p> <div style="display: flex; justify-content: space-around;">   </div>	<p>ਤਣੇ ਉੱਪਰ ਦਾਗਾਂ ਨੂੰ ਸਾਫ ਕਰੋ ਤੇ ਸੜੀ ਹੋਈ ਫਿੱਲ ਨੂੰ ਉਤਾਰ ਕੇ, ਤਣੇ ਦੇ ਸਿਹਤਮੰਦ ਭਾਗ ਨੂੰ ਵੀ ਹੇਠੋਂ ਦੋ ਸੈਂਟੀਮੀਟਰ ਡੂੰਘਾ ਕਰਕੇ ਖੁਰਚੋ । ਸਭ ਰੋਗੀ ਮੁਆਦ ਨੂੰ ਨਸ਼ਟ ਕਰ ਦਿਉ । ਟੱਕਾਂ ਉੱਤੇ ਕਿਰਮ ਰਹਿਤ ਕੀਤਾ ਘੋਲ ਲਾਉ ਤੇ ਮਗਰੋਂ ਬੋਰਡੋ ਪੇਸਟ ਦੀ ਲੇਪ ਕਰ ਦਿਉ । ਇੱਕ ਹਫਤਾ ਮਗਰੋਂ ਸੁੱਕੀ ਹੋਈ ਲੇਪ ਉੱਪਰ ਬੋਰਡੋ ਪੇਂਟ ਲਾ ਦਿਉ । ਇਸ ਅਮਲ ਤੇ ਤੁਰੰਤ ਮਗਰੋਂ ਬੂਟਿਆਂ ਉੱਪਰ 2:2:250 ਦੇ ਬੋਰਡੋ ਮਿਸ਼ਰਣ ਦਾ ਛਿੜਕਾਅ ਕਰੋ । 500 ਲਿਟਰ ਪਾਣੀ ਵਿੱਚ ਡੇਢ ਕਿਲੋ ਕਾਪਰ ਆਕਸੀਕਲੋਰਾਈਡ (0.3%) 50% ਜਾਂ ਬੋਰਡੋ ਮਿਸ਼ਰਣ ਦਾ ਛਿੜਕਾਅ ਮਾਰਚ, ਜੂਨ ਅਤੇ ਜਨਵਰੀ ਵਿੱਚ ਕਰੋ ।</p>
<p>3. ਜੜ੍ਹਾਂ ਅਤੇ ਸੈਪ ਵੁੱਡ ਦਾ ਗਲਣਾ : ਇਸ ਰੋਗ ਦੇ ਅਸਰ ਕਾਰਨ ਤਣਾ ਤੇ ਟਹਿਣੀਆਂ ਝੁਲਸੀਆਂ ਨਜ਼ਰ ਆਉਂਦੀਆਂ ਹਨ । ਜੜ੍ਹਾਂ ਗਲ ਜਾਂਦੀਆਂ ਹਨ ਅਤੇ ਭੂਰੇ ਰੰਗ ਦੀਆਂ ਹੋ ਜਾਂਦੀਆਂ ਹਨ । ਰੋਗ ਦੀ ਮਾਰ ਹੇਠ ਆਏ ਬੂਟੇ ਮੁਰਝਾਏ ਨਜ਼ਰ ਆਉਂਦੇ ਹਨ । ਉਨ੍ਹਾਂ ਦੇ</p>	<p>ਉ) ਪੂਰੇ ਵੱਧ ਚੁੱਕੇ ਬੂਟਿਆਂ ਤੇ 10 ਗ੍ਰਾਮ ਬਾਵਿਸਟਨ ਘੁਲਣਸ਼ੀਲ + 5 ਗ੍ਰਾਮ ਵਾਈਟਾਵੈਕਸ ਦਾ 10 ਲਿਟਰ ਪਾਣੀ ਵਿੱਚ ਘੋਲ ਤਿਆਰ ਕਰਕੇ ਤਣੇ ਦੇ ਚਾਰੇ ਪਾਸੇ, ਤੇ ਜੜ੍ਹਾਂ ਉੱਪਰਲੇ ਜ਼ਮੀਨ ਦੇ ਹਿੱਸੇ ਤੇ ਸਾਲ ਵਿੱਚ ਦੋ ਵਾਰ (ਅਪਰੈਲ -</p>

ਪੱਤੇ ਸਮੇਂ ਤੋਂ ਪਹਿਲਾਂ ਝੜਨੇ ਸ਼ੁਰੂ ਹੋ ਜਾਂਦੇ ਹਨ । ਬੂਟੇ ਤੇ ਮਾਰੂ ਅਸਰ ਹੋਣ ਤੋਂ ਪਹਿਲਾਂ ਫਲ ਜ਼ਿਆਦਾ ਪੈਂਦਾ ਹੈ । ਜੜ੍ਹਾਂ ਦੇ ਗਲਣ ਕਾਰਨ ਭਾਰੇ ਬੂਟੇ ਆਮ ਤੌਰ ਤੇ ਡਿੱਗ ਪੈਂਦੇ ਹਨ ।

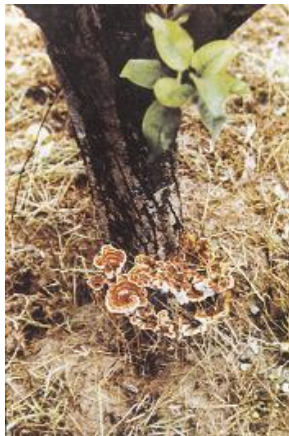

ਮਈ ਤੇ ਸਤਬੰਰ-ਅਕਤਬੂਰ)ਛਿੜਕਾਅ ਕਰੋ । ਛਿੜਕਾਅ ਤੋਂ ਇੱਕਦਮ ਬਾਅਦ ਹਲਕਾ ਪਾਣੀ ਦੇ ਦਿਉ । ਛੋਟੇ ਪੌਦਿਆਂ ਵਿੱਚ ਦਵਾਈ ਦੀ ਮਾਤਰਾ ਘੱਟ ਕਰ ਦਿਉ ।

ਅ) ਕਦੇ ਵੀ ਡੂੰਘੀ ਗੋਡੀ ਨਾ ਕਰੋ । ਇਸ ਨਾਲ ਜੜ੍ਹਾਂ ਜ਼ਖਮੀ ਹੋ ਕੇ ਉੱਲੀ ਦੇ ਹਮਲੇ ਹੇਠ ਆ ਸਕਦੀਆਂ ਹਨ । ਬਾਗ ਵਿੱਚ ਅਜਿਹੀਆਂ ਫਸਲਾਂ ਦੀ ਕਾਸ਼ਤ ਨਾ ਕਰੋ ਜਿਨ੍ਹਾਂ ਨੂੰ ਸਰਦੀਆਂ ਵਿੱਚ ਜ਼ਿਆਦਾ ਪਾਣੀ ਦੀ ਜ਼ਰੂਰਤ ਹੋਵੇ ।

ੲ) ਤਣੇ ਦੇ ਆਸੇ-ਪਾਸੇ ਜ਼ਿਆਦਾ ਮਿੱਟੀ ਨਾ ਚੜ੍ਹਾਉ ।

ੲ) ਬਿਮਾਰੀਆਂ: (ਆੜੂ ਅਤੇ ਅਲੂਚਾ)

ਬਿਮਾਰੀਆਂ ਅਤੇ ਹਮਲੇ ਦੀਆਂ ਨਿਸ਼ਾਨੀਆਂ	ਰੋਕਥਾਮ ਦੇ ਢੰਗ
<p>1. ਜੜ੍ਹ ਗੰਢ ਨੀਮਾਟੋਡ: ਨਰਸਰੀ ਵਿੱਚ ਬਿਮਾਰ ਬੂਟਿਆਂ ਦੇ ਪੱਤੇ ਛੋਟੇ ਅਤੇ ਪੀਲੇ ਹੋ ਜਾਂਦੇ ਹਨ। ਬੂਟੇ ਆਕਾਰ ਵਿੱਚ ਛੋਟੇ ਰਹਿ ਜਾਂਦੇ ਹਨ ਅਤੇ ਇਨ੍ਹਾਂ ਦੀਆਂ ਜੜ੍ਹਾਂ ਉਪਰ ਗੰਢਾਂ ਬਣ ਜਾਂਦੀਆਂ ਹਨ ਜੋ ਕਿ ਬਿਮਾਰੀ ਦੀ ਮੁੱਖ ਨਿਸ਼ਾਨੀ ਹੈ।</p> 	<p>1. ਨਰਸਰੀ ਅਤੇ ਬੈਟੇ ਨੀਮਾਟੋਡ ਮੁਕਤ ਖੇਤ ਵਿੱਚ ਹੀ ਲਾਉ। 2. ਬਾਗ ਵਿੱਚ ਕੱਦੂ ਜਾਤੀ ਦੀ ਫਸਲ ਜਾਂ ਦਾਲਾਂ ਨਾ ਬੀਜੋ ਕਿਉਂਕਿ ਇਹ ਵੀ ਬਿਮਾਰੀ ਨੂੰ ਵਧਾਉਂਦੀਆਂ ਹਨ। 3. ਨਰਸਰੀ ਵਿੱਚ ਤਿੰਨ ਵਾਰ 40 ਕਿੱਲੋ/ਏਕੜ ਫਿਊਰਾਡਾਨ 3 ਜੀ ਪਾਉ ਅਤੇ ਹਰ ਸਾਲ ਬਾਗਾਂ ਵਿੱਚ 2-3 ਵਾਰ ਇਹੋ ਦਵਾਈ 100-150 ਗ੍ਰਾਮ ਪ੍ਰਤੀ ਬੂਟਾ ਪਾਉਣ ਨਾਲ ਨੀਮਾਟੋਡ ਦੀ ਰੋਕਥਾਮ ਹੋ ਜਾਂਦੀ ਹੈ।</p>
<p>2. ਪੱਤਿਆਂ ਵਿੱਚ ਬਰੀਕ ਮੋਰੀਆਂ ਵਾਲਾ ਰੋਗ: ਪੱਤਿਆਂ ਦੇ ਗੂੜ੍ਹੇ ਭੂਰੇ ਰੰਗ ਦੇ ਖਿਲਰੇ ਹੋਏ ਦਾਗ ਪ੍ਰਗਟ ਹੁੰਦੇ ਹਨ। ਇਹ ਤੇਜ਼ੀ ਨਾਲ ਫੈਲਦੇ ਹਨ। ਪੱਤੇ ਵਿੱਚੋਂ ਰੋਗੀ ਹਿੱਸਾ ਟੁੱਟ ਕੇ ਡਿੱਗ ਜਾਂਦਾ ਹੈ ਅਤੇ ਛੋਟੀ ਮੋਰੀ ਬਣ ਜਾਂਦੀ ਹੈ।</p>	<p>ਪੱਤਝੜ ਦੀ ਰੁੱਤੇ ਜਾਂ ਮਗਰੋਂ ਅੱਖਾਂ ਫੁੱਲਣ ਸਮੇਂ ਬੂਟਿਆਂ ਤੇ ਕੈਪਟਾਨ ਜਾਂ ਜੀਰਮ ਜਾਂ ਥੀਰਮ ਦਵਾਈ ਦਾ 0.2 ਫੀਸਦੀ ਦੇ ਘੋਲਦਾ ਛਿੜਕਾ ਕਰੋ (100 ਲਿਟਰ ਪਾਣੀ ਵਿੱਚ 200 ਗ੍ਰਾਮ ਦਵਾਈ) ।</p>
<p>3. ਛਿੱਲ ਦਾ ਸਾੜਾ ਤੇ ਗੂੰਦ ਰੋਗ : ਇਹ ਬਿਮਾਰੀ ਬੈਕਟੀਰੀਆ ਤੋਂ ਲੱਗਦੀ ਹੈ । ਕੀੜੇ ਅਤੇ ਉੱਲੀ ਵਾਲੇ ਰੋਗਾਂ ਦੇ ਹਮਲੇ ਅਤੇ ਠੰਢ ਦੇ ਨੁਕਸਾਨ ਕਾਰਨ ਵੀ ਗੂੰਦ ਨਿਕਲ ਸਕਦੀ ਹੈ । ਗੂੰਦ ਤਣੇ, ਮੁੱਢ, ਟਹਿਣੀਆਂ, ਸਾਖਾਂ, ਖੁੰਘਿਆਂ, ਫੁੱਲ, ਬੰਦ ਅੱਖਾਂ ਅਤੇ ਫਲਾਂ ਉੱਤੇ ਦੇਖੀ ਜਾ ਸਕਦੀ ਹੈ । ਆਮ ਤੌਰ ਤੇ ਮੁੱਢਲੇ ਤਣੇ ਅਤੇ ਮੁੱਖ ਟਹਿਣੀਆਂ ਉੱਤੇ ਹੀ ਇਸ ਦਾ ਜ਼ਿਆਦਾ ਅਸਰ ਹੁੰਦਾ ਹੈ । ਛਿੱਲੜ ਉੱਤੇ ਗਲੇ ਜਾਂ ਲੰਬੂਤਰੇ, ਸੁੰਗੜੇ ਜਿਹੇ ਗੂੜ੍ਹੇ ਭੂਰੇ ਰੰਗ ਦੇ ਖਟਾਸ ਦੀ ਬੋ ਮਾਰਨ ਵਾਲੇ ਛਾਲੇ ਨਜ਼ਰ ਆਉਂਦੇ ਹਨ । ਗੰਭੀਰ ਹਾਲਤ ਵਿੱਚ</p>	<p>ਵਰਖਾ ਰੁੱਤ ਸ਼ੁਰੂ ਹੋਣ ਤੋਂ ਪਹਿਲਾਂ ਜਖਮਾਂ ਨੂੰ ਸਾਫ਼ ਕਰਕੇ ਮਸ਼ੋਬਰਾ ਮੱਲੂਮ ਲਗਾਓ । ਇਸ ਮਲੂਮ ਦਾ ਲੇਪ ਸਾਰੀਆਂ ਟਹਿਣੀਆਂ ਤੇ ਹੀ ਕਰ ਦਿਓ । ਮਸ਼ੋਬਰਾ ਮਲੂਮ ਪਾਣੀ = 5.5 ਲਿਟਰ ਲੈਨੋਲਿਨ = 225 ਗ੍ਰਾਮ ਮਾਰਫੋਲਿਨ = 150 ਗ੍ਰਾਮ ਸਟਰੈਪਟੋਸੇ ਈਕਲਿਨ = 25 ਗ੍ਰਾਮ</p>

ਟਹਿਣੀਆਂ ਵਿਚ ਚੀਰ ਪੈ ਜਾਂਦੇ ਹਨ । ਇਹਨਾਂ ਹਾਲਤਾਂ ਵਿਚ ਗਰਮੀ ਰੁੱਤ ਵਿਚ ਟਹਿਣੀਆਂ ਸੁੱਕ ਜਾਂਦੀਆਂ ਹਨ ।



ਉਪਰ ਸਾਰੀਆਂ ਚੀਜ਼ਾਂ ਨੂੰ ਚੰਗੀ ਤਰ੍ਹਾਂ ਰਲਾ ਕੇ ਮਲੂਮ ਬਣਾ ਲਓ । ਇਸ ਨੂੰ ਸਾਫ਼ ਭਾਂਡੇ ਵਿਚ ਪਾ ਕੇ ਰੱਖੋ ਅਤੇ ਲੋੜ ਪੈਣ ਤੇ ਵਰਤੋ ।

4. ਤਣੇ ਦੇ ਮੁੱਢ ਵਿੱਚ ਰਸੋਲੀਆਂ ਜਾਂ ਫੋੜੇ ਬਣਨ ਦਾ ਰੋਗ: ਇਸ ਬਿਮਾਰੀ ਨਾਲ ਬੂਟੇ ਦੀਆਂ ਮੁੱਖ ਜੜ੍ਹਾਂ ਅਤੇ ਪਿਉਂਦ ਵਾਲੇ ਹਿੱਸੇ ਤੇ ਵੱਖ-ਵੱਖ ਆਕਾਰ ਦੇ ਫੋੜੇ ਜਾਂ ਰਸੋਲੀਆਂ ਨਜ਼ਰ ਆਉਂਦੀਆਂ ਹਨ। ਸ਼ੁਰੂ ਵਿਚ ਇਹ ਹਲਕੇ ਪੀਲੇ ਰੰਗ ਦੇ ਅਤੇ ਨਰਮ ਹੁੰਦੇ ਹਨ ਅਤੇ ਬਾਦ ਵਿੱਚ ਇਹ ਸਖਤ ਅਤੇ ਜੜ੍ਹਾਂ ਨਾਲੋਂ ਗੂੜੇ ਰੰਗ ਦੇ ਹੋ ਜਾਂਦੇ ਹਨ। ਪੱਤੇ ਪੀਲੇ ਪੈ ਜਾਂਦੇ ਹਨ, ਜੜ੍ਹਾਂ ਕਮਜ਼ੋਰ ਹੋ ਜਾਂਦੀਆਂ ਹਨ ਅਤੇ ਇਨ੍ਹਾਂ ਦਾ ਵਾਧਾ ਰੁਕ ਜਾਂਦਾ ਹੈ।



1. ਬੂਟੇ ਨੂੰ ਨਰਸਰੀ ਵਿੱਚੋਂ ਪੁੱਟਦੇ ਸਮੇਂ, ਬਾਗ ਵਿੱਚ ਲਗਾਉਂਦਿਆਂ ਜਾਂ ਗੋਡੀ ਕਰਦੇ ਸਮੇਂ ਜੜ੍ਹਾਂ ਅਤੇ ਤਣੇ ਦੇ ਮੁੱਢਾਂ ਨੂੰ ਜਖਮੀ ਹੋਣ ਤੋਂ ਬਚਾਉ।
2. ਰੋਗੀ ਬੂਟੇ ਨਰਸਰੀ ਵਿੱਚੋਂ ਪੁੱਟ ਕੇ ਸਾੜ ਦਿਉ।
3. ਬਾਗ ਵਿੱਚ ਬੂਟੇ ਲਾਉਣ ਤੋਂ ਪਹਿਲਾਂ ਜੜ੍ਹਾਂ ਨੂੰ ਬਲੀਚਿੰਗ ਪਾਊਡਰ ਦੇ 5% ਘੋਲ ਵਿੱਚ ਇੱਕ ਮਿੰਟ ਲਈ ਡੁਬੋ ਕੇ ਸੋਧ ਲਓ।

5. ਭੂਰੀ ਸੜ੍ਹਾਂਦ: ਇਸ ਰੋਗ ਨਾਲ ਫੁੱਲਾਂ ਦੀਆਂ ਪੱਤੀਆਂ ਮੁਰਝਾ ਕੇ ਮਰ ਜਾਂਦੀਆਂ ਹਨ। ਪੁੰਗਰ ਰਹੀਆਂ ਸ਼ਾਖਾ ਵਿੱਚ ਉੱਲੀ ਲੱਗ ਜਾਂਦੀ ਹ ਅਤੇ ਮਰ ਜਾਂਦੀਆਂ ਹਨ। ਪੱਤੇ ਮੁਰਝਾ ਕੇ ਚੜ੍ਹ ਜਾਂਦੇ ਹਨ। ਵੱਡੇ ਟਾਹਨਿਆਂ ਦੀ ਛਿੱਲ ਉੱਧੜ ਕੇ ਮਰ ਜਾਂਦੀ ਹੈ ਅਤੇ ਤਰੇੜਾਂ ਪੈ ਕੇ ਗੂੰਦ ਨਿਕਲਣ ਲੱਗ ਜਾਂਦੀ ਹੈ। ਫਲ ਉੱਤੇ ਹਲਕੇ ਭੂਰੇ ਰੰਗ ਦੇ ਦਾਗ ਪੈ ਕੁੱਝ ਦਿਨਾਂ ਵਿੱਚ ਵੱਡੇ ਹੋ ਜਾਂਦੇ ਹਨ ਅਤੇ ਫਲ ਸਖਤ ਜਿਹਾ ਹੋ ਕੇ ਧਰਤੀ ਤੇ ਡਿੱਗ ਪੈਂਦਾ ਹੈ ਜਾ ਲਟਕਦਾ ਰਹਿੰਦਾ ਹੈ।

1. ਸੁੱਕੇ ਮੁਰਦਾ ਫਲਾਂ ਨੂੰ ਤੋੜ ਕੇ ਸਾੜੋ ਅਤੇ ਟੁੱਟ ਕੇ ਡਿੱਗੇ ਫਲਾਂ ਨੂੰ ਜ਼ਮੀਨ ਵਿੱਚ ਦੱਬ ਦਿਉ। ਰੋਗੀ ਸ਼ਾਖਾਂ ਨੂੰ ਕੱਟ ਸੁੱਟੋ। ਰੋਗੀ ਛਿੱਲ ਤੇ ਪੱਤੇ ਉਤਾਰ ਕੇ ਸਾੜ ਦਿਉ।
2. ਤੋੜਾਈ ਕਰਨ ਸਮੇਂ ਫਲ ਤੇ ਜਖਮ ਨਾ ਹੋਣ ਦਿਉ। ਮੰਡੀਆਂ ਲਈ ਚੰਗੇ ਸਿਹਤਮੰਦ ਫਲ ਚੁਣੋ।
3. ਫਲ ਤੋੜਨ ਤੋਂ ਲੱਗਭਗ ਤਿੰਨ ਹਫ਼ਤੇ ਪਹਿਲਾਂ ਬੂਟਿਆਂ ਨੂੰ ਕੈਪਟਾਨ (100 ਲਿਟਰ ਪਾਣੀ ਵਿੱਚ 20 ਗ੍ਰਾਮ) ਦਵਾਈ ਦਾ ਛਿੜਕਾਅ ਕਰੋ। ਜੇ ਰੋਗ ਗੰਭੀਰ ਹੋਵੇ ਤਾਂ ਇਹ ਦਵਾਈ ਫਲ ਤੋੜਣ ਤੋਂ 15 ਦਿਨਾਂ ਦੇ ਵਕਫ਼ੇ ਨਾਲ ਛਿੜਕਦੇ ਰਹੋ।

ਅਮਰੂਦ



ਅਲਾਹਾਬਾਦ ਸਫੈਦਾ



ਸਰਦਾਰ (ਐਲ 49)



ਪੰਜਾਬ ਪਿੰਕ

ਉੱਨਤ ਕਿਸਮਾਂ :

ਪੰਜਾਬ-ਪਿੰਕ : ਇਹ ਪੁਰਤਗਾਲ x ਐਲ-49 = ਐਫ 1 x ਐਪਲ ਕਲਰ ਦਾ ਇੱਕ ਹਾਈਬ੍ਰਿਡ ਹੈ । ਇਸ ਕਿਸਮ ਦੇ ਦਰਖਤ ਭਰਵੇਂ ਅਤੇ ਝੁਕੀਆਂ ਟਹਿਣੀਆਂ ਵਾਲੇ ਹੁੰਦੇ ਹਨ । ਫਲ ਦਰਮਿਆਨੇ ਤੋਂ ਵੱਡੇ ਅਕਾਰ ਦੇ ਤੇ ਗਰਮੀਆਂ ਦੇ ਮੌਸਮ ਦੌਰਾਨ ਦਿਲਖਿਚੂਵੇਂ ਲਾਲ ਰੰਗ ਦੇ ਅਤੇ ਸਰਦੀਆਂ ਦੇ ਮੌਸਮ 'ਚ ਸੁਨਹਿਰੀ ਪੀਲੇ ਰੰਗ ਦੇ ਹੁੰਦੇ ਹਨ । ਗੁੱਦਾ ਲਾਲ ਤੇ ਸੁਭਾਣੀ ਸੁਗੰਧੀ ਵਾਲਾ ਹੁੰਦਾ ਹੈ । ਕੁਲ ਠੋਸ ਪਦਾਰਥ 10.5 ਤੋਂ 12.00% ਹੈ । ਇਸ ਦਾ ਔਸਤਨ ਝਾੜ 53 ਕਿਲੋ ਪ੍ਰਤੀ ਦਰਖਤ ਹੈ ।

ਸਰਦਾਰ : ਇਹ ਅਲਾਹਾਬਾਦ ਸਫੈਦਾ ਤੋਂ ਚੁਣੀ ਗਈ ਹੈ । ਇਸ ਨੂੰ ਐਲ 49 ਵੀ ਆਖਦੇ ਹਨ । ਇਸ ਦਾ ਬੂਟਾ ਮਧਰਾ ਹੁੰਦਾ ਹੈ, ਛੱਤਰੀ ਗੋਲ, ਖੁੱਲ੍ਹੀ ਪਰ ਉਪਰੋਂ ਬੈਠਵੀਂ ਤੇ ਸ਼ਾਖਾਂ ਫੈਲਾਅ ਵਾਲੀਆਂ ਹੁੰਦੀਆਂ ਹਨ । ਇਸ ਦੇ ਪੱਤੇ ਦਰਮਿਆਨੇ ਅਕਾਰ ਦੇ ਅਤੇ ਦਰਖਤ ਸੰਘਣੇ ਪੱਤਿਆਂ ਵਾਲਾ ਹੁੰਦਾ ਹੈ । ਫਲ ਵੱਡਾ, ਖੁਰਦਰੂ ਅਤੇ ਉਪਰਲੇ ਹਿੱਸੇ ਤੇ ਧਾਰੀਆਂ, ਕਰੀਮੀ ਰੰਗ ਦਾ ਮੁਲਾਇਮ ਰਸ ਭਰਪੂਰ ਗੁੱਦਾ ਅਤੇ ਸੁਆਦਲਾ ਹੁੰਦਾ ਹੈ ਜਿਸ ਦੀ ਮਿਠਾਸ 10-12% ਹੁੰਦੀ ਹੈ । ਭਰ-ਜਵਾਨ ਬੂਟੇ ਤੋਂ ਔਸਤਨ ਫਲ ਝਾੜ 125 ਤੋਂ 150 ਕਿਲੋ ਮਿਲ ਜਾਂਦਾ ਹੈ ।

ਅਲਾਹਾਬਾਦ ਸਫੈਦਾ : ਇਸ ਕਿਸਮ ਦੇ ਬੂਟੇ ਮਧਰੇ, ਗੋਲ, ਸੰਘਣੇ ਛੱਤਰੀਦਾਰ ਤੇ ਲਮਕਵੀਆਂ ਸ਼ਾਖਾਂ ਵਾਲੇ ਅਤੇ ਫੈਲਵੇਂ ਹੁੰਦੇ ਹਨ । ਪੱਤੇ ਵੱਡੇ ਅਕਾਰ ਦੇ ਅਤੇ ਦਰਖਤ ਸਰਦਾਰ ਕਿਸਮ ਨਾਲੋਂ ਘੱਟ ਸੰਘਣੇ ਪੱਤਿਆਂ ਵਾਲੇ ਹੁੰਦੇ ਹਨ । ਫਲ ਗੋਲ, ਮੁਲਾਇਮ ਚਿੱਟਾ ਗੁੱਦਾ, ਦਿਲਖਿਚਵੀਂ ਖੁਸ਼ਬੂ ਅਤੇ 10-12% ਮਿਠਾਸ ਵਾਲੇ ਹੁੰਦੇ ਹਨ । ਭਰ-ਜਵਾਨ ਬੂਟਿਆਂ ਤੋਂ 120 ਤੋਂ 140 ਕਿਲੋ ਫਲ ਪ੍ਰਤੀ ਬੂਟਾ ਹੁੰਦਾ ਹੈ ।

ਅਰਕਾ ਅਮੁਲਿਆ : ਇਹ ਸੀਡਲੈਸ ਅਤੇ ਅਲਾਹਾਬਾਦ ਸਫੈਦਾ ਦਾ ਹਾਈਬ੍ਰਿਡ ਹੈ । ਇਸ ਦੇ ਦਰਖਤ ਕੁਝ ਹੱਦ ਤੱਕ ਮੱਧਰੇ, ਛੱਤਰੀ ਗੋਲ ਅਤੇ ਗੁੰਦਵੀਂ ਅਤੇ ਲਮਕਵੀਆਂ ਸੰਘਣੇ ਪੱਤਿਆਂ ਵਾਲੀਆਂ ਟਹਿਣੀਆਂ ਹੁੰਦੀਆਂ ਹਨ । ਇਸ ਦਾ ਫਲ ਵੱਡਾ, ਗੋਲ, ਲਿਸ਼ਕਵਾਂ ਤੇ ਚਿੱਟੇ ਗੁੱਦੇ ਵਾਲਾ ਜਿਸ ਵਿੱਚ ਨਰਮ ਬੀਜ ਹੁੰਦੇ ਹਨ । ਬਰਸਾਤ ਤੇ ਸਰਦੀਆਂ ਦੀ ਫਸਲ ਦਾ ਔਸਤਨ ਝਾੜ 144 ਕਿਲੋ ਪ੍ਰਤੀ ਬੂਟਾ ਹੁੰਦਾ ਹੈ । ਕੁਲ ਠੋਸ ਪਦਾਰਥ 9.3 ਤੋਂ 10.1 ਪ੍ਰਤੀਸ਼ਤ ਅਤੇ ਖਟਾਸ 0.25 ਤੋਂ 0.34 ਪ੍ਰਤੀਸ਼ਤ ਹੁੰਦੀ ਹੈ ।

ਜੜ੍ਹ-ਮੁੱਢ :

ਪੁਰਤਗਾਲ : ਅਮਰੂਦ ਦਾ ਇਹ ਜੜ੍ਹ-ਮੁੱਢ ਸਰਦਾਰ ਅਤੇ ਅਲਾਹਾਬਾਦ ਸਫੈਦਾ ਕਿਸਮਾਂ ਲਈ ਬਹੁਤ ਢੁਕਵਾਂ ਹੈ ਕਿਉਂਕਿ ਇਹ ਫਲਾਂ ਦਾ ਝਾੜ ਅਤੇ ਭਾਰ ਵਧਾਉਂਦਾ ਹੈ । ਇਹ ਜੜ੍ਹ-ਮੁੱਢ ਵਢੇਤਰੀ ਅਤੇ ਮੁਰਝਾਉਣ ਦੇ ਰੋਗ ਨੂੰ ਸਹਿਣਸ਼ਕਤੀ ਪ੍ਰਦਾਨ ਕਰਦਾ ਹੈ ।

ਨਸਲੀ ਵਾਧਾ

ਅਮਰੂਦ ਦਾ ਨਸਲੀ ਵਾਧਾ ਸੁਧਰੇ ਪੈਚ ਢੰਗ ਨਾਲ ਕੀਤਾ ਜਾਂਦਾ ਹੈ । ਜੜ੍ਹ-ਮੁੱਢ ਤਿਆਰ ਕਰਨਾ : ਸਰਦਾਰ ਕਿਸਮ ਦੇ ਫਲ ਜਿਸ ਨੂੰ ਮੁਰਝਾਉਣ ਦਾ ਰੋਗ ਘੱਟ ਲੱਗਦਾ ਹੈ, ਦਾ ਬੀਜ ਅਗਸਤ ਜਾਂ ਮਾਰਚ ਵਿੱਚ 2x1 ਮੀਟਰ ਦੀਆਂ ਉਭਰਵੀਆਂ ਕਿਆਰੀਆਂ ਵਿੱਚ ਬੀਜਿਆ ਜਾਂਦਾ ਹੈ । ਪੌਦ ਛੇ ਮਹੀਨੇ ਬਾਅਦ ਦੂਸਰੀ ਥਾਂ ਲਾਉਣ ਲਈ ਤਿਆਰ ਹੋ ਜਾਂਦੀ ਹੈ ਅਤੇ ਜਦੋਂ ਪਨੀਰੀ 1-1.2 ਸੈਂਟੀਮੀਟਰ ਮੋਟੀ ਅਤੇ 15 ਸੈਂਟੀਮੀਟਰ ਉੱਚੀ ਹੋ ਜਾਵੇ ਤਾਂ ਪਿਉਂਦ ਕੀਤੀ ਜਾਂਦੀ ਹੈ । ਕਈ ਵਾਰ ਅਮਰੂਦ ਦੀ ਪੌਦ ਡੈਮਪਿੰਗ-ਆਫ ਬਿਮਾਰੀ ਕਾਰਨ ਮੁਰਝਾਉਣ ਦੇ ਚਿੰਨ੍ਹ ਦਰਸਾਉਂਦੀ ਹੈ । ਇਸ ਦੀ ਰੋਕਥਾਮ ਲਈ ਬੀਜ-ਕਿਆਰੀਆਂ ਨੂੰ 0.3% ਕੈਪਟਾਨ ਨਾਲ ਗੜ੍ਹਚ ਕਰੋ ।

ਅੱਖ ਚੜ੍ਹਾਉਣਾ : ਅੱਖ ਚੜ੍ਹਾਉਣ ਦਾ ਵਧੀਆ ਸਮਾਂ ਮਈ ਅਤੇ ਜੂਨ ਹੈ ਤੇ ਇਸ ਤੋਂ 75-80 ਪ੍ਰਤੀਸ਼ਤ ਕਾਮਯਾਬੀ ਮਿਲ ਜਾਂਦੀ ਹੈ । ਚਾਲੂ ਮੌਸਮ ਦੀ ਫੁਟਾਰ ਵਿੱਚੋਂ ਤਾਜ਼ੀ ਕੱਟੀ ਤਿਕੋਨੀ ਅੱਖ-ਟਹਿਣੀ ਅੱਖ ਚੜ੍ਹਾਉਣ ਲਈ ਠੀਕ ਰਹਿੰਦੀ ਹੈ । ਇੱਕ ਅਰਧ ਚੱਕਰ ਜਾਂ ਆਇਤਕਾਰ ਸ਼ਕਲ ਦਾ ਪੈਚ (2.5x1.0 ਸੈਂਟੀਮੀਟਰ) ਜਿਸ ਤੇ ਦੋ ਅੱਖਾਂ ਹੋਣ, ਪਿਉਂਦ ਵਾਲੀ ਟਹਿਣੀ ਤੋਂ ਉਤਾਰੇ ਅਤੇ ਧਿਆਨ ਰੱਖੋ ਕਿ ਛਿੱਲ ਨਾ ਫਟੇ । ਇਹ ਪੈਚ ਜੜ-ਮੁੱਢ ਦੇ ਨੰਗੇ ਕੀਤੇ ਹਿੱਸੇ ਤੇ ਰੱਖੋ ਅਤੇ ਫੋਰਨ ਬਾਅਦ ਪੋਲੀਥੀਨ ਦੀ ਪੱਟੀ ਨਾਲ ਬੰਨ੍ਹ ਦਿਉ ਪਰ ਅੱਖਾਂ ਨੰਗੀਆਂ ਰਹਿਣ ਦਿਉ । ਇੱਕ ਹਫ਼ਤੇ ਬਾਅਦ ਜਦ ਅੱਖ ਜੜ-ਮੁੱਢ ਨਾਲ ਜੁੜ ਜਾਵੇ ਤਾਂ ਪੋਲੀਥੀਨ ਦੀ ਪੱਟੀ ਉਤਾਰ ਦਿਉ । ਅੱਖਾਂ ਵਿੱਚੋਂ ਫੁੱਟੀਆਂ ਸ਼ਾਖਾਂ ਜਦੋਂ 15-20 ਸੈਂਟੀਮੀਟਰ ਹੋ ਜਾਣ ਤਾਂ ਨਰੋਈ ਸ਼ਾਖ ਰੱਖ ਕੇ ਕਮਜ਼ੋਰ ਸ਼ਾਖ ਕੱਟ ਦਿਉ ।

ਬੂਟੇ ਲਗਾਉਣਾ

ਅਮਰੂਦ ਫ਼ਰਵਰੀ-ਮਾਰਚ ਜਾਂ ਅਗਸਤ-ਸਤੰਬਰ ਦੌਰਾਨ ਗਾਚੀ ਸਣੇ ਜਾਂ ਨੰਗੀਆਂ ਜੜਾਂ ਨਾਲ ਪੁੱਟ ਕੇ ਲਗਾਇਆ ਜਾ ਸਕਦਾ ਹੈ । ਜੇਕਰ ਬੂਟੇ ਨੰਗੀਆਂ ਜੜਾਂ ਵਾਲੇ ਲਗਾਉਣੇ ਹੋਣ ਤਾਂ ਪੱਤੇ ਲਾਹ ਦਿਉ ਅਤੇ ਜੜਾਂ ਨੂੰ ਕਿਸੇ ਗਿੱਲੀ ਚੀਜ਼ ਨਾਲ ਢੱਕ ਦਿਉ । ਸਰਦਾਰ ਕਿਸਮ ਦੇ ਬੂਟੇ ਘੱਟ ਫ਼ਾਸਲੇ ਤੇ 6x5 ਮੀਟਰ ਤੇ ਲਾਉਣੇ ਚਾਹੀਦੇ ਹਨ । ਇਸ ਤਰ੍ਹਾਂ ਪ੍ਰਤੀ ਏਕੜ 132 ਬੂਟੇ ਲਾਏ ਜਾ ਸਕਦੇ ਹਨ ।

ਸੁਧਾਈ ਅਤੇ ਕਾਂਟ-ਛਾਂਟ

ਅਮਰੂਦਾਂ ਦੀ ਸੁਧਾਈ ਫ਼ਲਾਂ ਦੇ ਝਾੜ ਅਤੇ ਗੁਣਾਂ 'ਚ ਸੁਧਾਰ ਕਰਦੀ ਹੈ । ਸੁਧਾਈ ਦਾ 'ਸੁਧਰਿਆ ਟੀਸੀ ਢੰਗ' ਆਮ ਵਰਤਿਆ ਜਾਂਦਾ ਹੈ । ਅਮਰੂਦ ਦੇ ਬੂਟਿਆਂ ਦੀ ਸੁਧਾਈ ਦਾ ਮੁੱਖ ਮੰਤਵ ਇਹ ਹੈ ਕਿ ਬੂਟੇ ਨੂੰ ਮਜ਼ਬੂਤ ਢਾਂਚਾ ਪ੍ਰਦਾਨ ਕੀਤਾ ਜਾਵੇ ਤਾਂ ਜੋ ਬਿਨਾਂ ਟਹਿਣੀਆਂ ਦੇ ਟੁੱਟਣ ਤੋਂ ਭਰਵੀਂ ਆਮਦਨ ਵਾਲੀ ਫ਼ਸਲ ਦੇਣ ਯੋਗ ਹੋ ਜਾਵੇ । ਅਮਰੂਦ ਦੇ ਫੁੱਲ ਅਤੇ ਫ਼ਲ ਚਾਲੂ ਮੌਸਮ ਦੌਰਾਨ ਫੁੱਟੀਆਂ ਟਹਿਣੀਆਂ ਤੇ ਲੱਗਦੇ ਹਨ । ਇਸ ਕਰਕੇ ਸਾਲਾਨਾ ਹਲਕੀ ਕਾਂਟ-ਛਾਂਟ ਭਾਵ ਸਿਰੇ ਤੋਂ 10 ਸੈਂਟੀਮੀਟਰ ਕਟਾਈ ਕਰਨ ਨਾਲ ਤੁੜਾਈ ਤੋਂ ਬਾਅਦ ਨਵੀਆਂ ਟਹਿਣੀਆਂ ਦੇ ਵਾਧੇ 'ਚ ਲਾਭਦਾਇਕ ਸਹਾਈ ਹੁੰਦੀ ਹੈ । ਇਸ ਤੋਂ ਇਲਾਵਾ ਮਰੀਆਂ, ਬੀਮਾਰ, ਆਪਸੀ-ਫਸੀਆਂ ਟਹਿਣੀਆਂ ਅਤੇ ਢਾਂਚੇ ਦੇ ਹੇਠੋਂ ਅਤੇ ਪਾਸੇ ਤੋਂ ਨਿੱਕਲੇ ਫੁਟਾਰੇ ਦੀ ਸਾਲਾਨਾ ਕਾਂਟ-ਛਾਂਟ ਵੀ ਕਰਨੀ ਚਾਹੀਦੀ ਹੈ ।

ਖਾਦਾਂ

ਬੂਟੇ ਦੀ ਉਮਰ (ਸਾਲ)	ਰੂੜੀ ਦੀ (ਕਿਲੋ/ਬੂਟਾ)	ਖਾਦ ਖਾਦਾਂ (ਗ੍ਰਾਮ ਪ੍ਰਤੀ ਬੂਟਾ)	ਸੁਪਰਫਾਸਫੇਟ	ਮਿਊਰੇਟ ਆਫ ਪੌਰਾਸ਼
1-3	10-20	150-200	500-1500	100-400
4-6	25-30	300-600	1400-2000	600-1000
7-9	40-50	750-1000	2000-2500	1100-1500
10 ਤੋਂ ਉੱਤੇ	50	1000	2500	1500

ਰੂੜੀ ਦੀ ਖਾਦ ਮਈ ਵਿੱਚ ਪਾਉ । ਅੱਧੀਆਂ ਰਸਾਇਣਕ ਖਾਦਾਂ ਮਈ-ਜੂਨ ਤੇ ਅੱਧੀਆਂ ਸਤੰਬਰ-ਅਕਤੂਬਰ ਵਿੱਚ ਪਾਉ ।

ਜ਼ਿੰਕ ਦੀ ਘਾਟ : ਜ਼ਿੰਕ ਦੀ ਘਾਟ ਦੇ ਮਾਰੇ ਬੂਟਿਆਂ ਦੇ ਪੱਤਿਆਂ ਦਾ ਆਕਾਰ ਛੋਟਾ ਤੇ ਮੋਟੀਆਂ ਲਕੀਰਾਂ ਦੇ ਵਿਚਾਲੇ ਦਾ ਰੰਗ ਪੀਲਾ ਤੇ ਫਿੱਕਾ ਪੀਲਾ ਹੋਇਆ ਹੁੰਦਾ ਹੈ । ਪੱਤਿਆਂ ਦਾ ਵਾਧਾ ਰੁੱਕ ਜਾਂਦਾ ਹੈ ਅਤੇ ਸ਼ਾਖਾਂਵਾਂ ਚੋਟੀ ਤੋਂ ਥੱਲੇ ਨੂੰ ਮਰਨੀਆਂ ਸ਼ੁਰੂ ਹੋ ਜਾਂਦੀਆਂ ਹਨ । ਇਸ ਘਾਟ ਨੂੰ ਜ਼ਿੰਕ ਸਲਫੇਟ ਤੇ ਚੂਨੇ (1 ਕਿਲੋ ਜ਼ਿੰਕ ਸਲਫੇਟ + ਅੱਧਾ ਕਿਲੋ ਅਣਬੁਝਿਆ ਚੂਨਾ 100 ਲਿਟਰ ਪਾਣੀ 'ਚ) ਦੇ ਘੋਲ ਦਾ ਛਿੜਕਾਅ ਕਰਕੇ ਪੂਰਾ ਕੀਤਾ ਜਾ ਸਕਦਾ ਹੈ । ਜੂਨ ਤੋਂ ਸਤੰਬਰ ਵਿੱਚ ਪੰਦਰਾਂ ਦਿਨ ਦੇ ਵਕਫ਼ੇ ਨਾਲ ਇਹੋ ਜਿਹੇ ਦੋ-ਤਿੰਨ ਛਿੜਕਾਅ ਕਰੋ ।

ਸਿੰਚਾਈ

ਅਮਰੂਦਾਂ ਦੇ ਨਵੇਂ ਲਗਾਏ ਬੂਟਿਆਂ ਨੂੰ ਗਰਮੀਆਂ ਵਿੱਚ ਹਫ਼ਤੇ ਪਿੱਛੋਂ ਪਾਣੀ ਅਤੇ ਸਰਦੀਆਂ ਵਿੱਚ 2-3 ਪਾਣੀਆਂ ਦੀ ਜ਼ਰੂਰਤ ਹੁੰਦੀ ਹੈ । ਫ਼ਲ ਦਿੰਦੇ ਬੂਟਿਆਂ ਨੂੰ ਚੰਗਾ ਫੁੱਲ ਪੈਣ ਅਤੇ ਫ਼ਲ ਲੱਗਣ ਵਾਸਤੇ ਗਰਮੀਆਂ ਵਿੱਚ 2-3 ਹਫ਼ਤੇ ਬਾਅਦ ਅਤੇ ਸਰਦੀਆਂ ਵਿੱਚ ਇੱਕ ਮਹੀਨੇ ਦੇ ਵਕਫ਼ੇ ਨਾਲ ਪਾਣੀ ਦੇਣਾ ਚਾਹੀਦਾ ਹੈ । ਫੁੱਲਾਂ ਵੇਲੇ ਭਰਵੀਂ ਸਿੰਚਾਈ ਨਹੀਂ ਕਰਨੀ ਚਾਹੀਦੀ ਕਿਉਂਕਿ ਇਸ ਨਾਲ ਫੁੱਲ ਝੜ ਜਾਂਦੇ ਹਨ ।

ਅੰਤਰ ਫ਼ਸਲਾਂ

ਬਾਗ ਵਿੱਚ ਬੂਟਿਆਂ ਦਰਮਿਆਨ ਪਈ ਖਾਲੀ ਥਾਂ ਵਿੱਚ ਸਿਰਫ਼ ਫ਼ਲੀਦਾਰ ਫ਼ਸਲਾਂ ਜਿਵੇਂ ਕਿ ਲੋਬੀਆ, ਗੁਆਰਾ, ਛੋਲੇ, ਬੀਨਜ਼ ਆਦਿ ਦੀ ਕਾਸ਼ਤ ਕੀਤੀ ਜਾ ਸਕਦੀ ਹੈ । ਪਹਿਲੇ ਤਿੰਨ-ਚਾਰ ਸਾਲਾਂ ਵਿੱਚ ਸਬਜ਼ੀਆਂ ਜਿਵੇਂ ਕਿ ਮੂਲੀ, ਗਾਜਰ, ਭਿੰਡੀ, ਬੈਂਗਣ ਆਦਿ ਬੀਜੀਆਂ ਜਾ ਸਕਦੀਆਂ ਹਨ ।

ਨਦੀਨਾਂ ਦੀ ਰੋਕਥਾਮ

ਬਰਸਾਤੀ ਫਸਲ ਲਈ ਮਾਰਚ ਦੇ ਪਹਿਲੇ ਪੰਦਰਵਾੜੇ ਅਤੇ ਸਿਆਲੂਫਸਲ ਲਈ ਸਤੰਬਰ ਦੇ ਪਹਿਲੇ ਪੰਦਰਵਾੜੇ ਜਦੋਂ ਖੇਤ ਨਦੀਨ ਰਹਿਤ ਹੁੰਦਾ ਹੈ, ਨਦੀਨ ਉੱਗਣ ਤੋਂ ਪਹਿਲਾਂ ਹੈਕਸੂਰੇਨ 80 ਘੁਲਣਸ਼ੀਲ (ਡਾਈਯੂਰਾਨ) 1.6 ਕਿਲੋ ਪ੍ਰਤੀ ਏਕੜ ਦਾ ਛਿੜਕਾਅ ਕੀਤਾ ਜਾ ਸਕਦਾ ਹੈ । ਗਲਾਈਸਲ 41 ਐਸ ਐਲ (ਗਲਾਈਫੋਸੇਟ) 1.6 ਲਿਟਰ ਪ੍ਰਤੀ ਏਕੜ ਦਾ ਮਾਰਚ ਦੇ ਦੂਜੇ ਪੰਦਰਵਾੜੇ ਬਰਸਾਤੀ ਫਸਲ ਲਈ ਅਤੇ ਸਤੰਬਰ ਦੇ ਦੂਜੇ ਪੰਦਰਵਾੜੇ ਸਿਆਲੂ ਫਸਲ ਲਈ ਨਦੀਨ ਉੱਗਣ ਤੋਂ ਪਿੱਛੋਂ ਜਦੋਂ ਨਦੀਨ ਕਾਫੀ ਵੱਧ ਰਹੇ ਹੋਣ ਪਰ ਫੁੱਲ ਨਾ ਪਏ ਹੋਣ ਅਤੇ 15-20 ਸੈਂਟੀਮੀਟਰ ਉੱਚੇ ਹੋ ਜਾਣ, ਛਿੜਕਣ ਨਾਲ ਨਦੀਨਾਂ ਦੀ ਰੋਕਥਾਮ ਕੀਤੀ ਜਾ ਸਕਦੀ ਹੈ । ਦਵਾਈਆਂ ਨੂੰ 200 ਲਿਟਰ ਪਾਣੀ ਵਿੱਚ ਘੋਲੇ ਜੋ ਇੱਕ ਏਕੜ ਛਿੜਕਾਅ ਲਈ ਕਾਫੀ ਹਨ । ਗਲਾਈਸਲ ਦਾ ਛਿੜਕਾਅ ਸ਼ਾਂਤ ਦਿਨ (ਜਦ ਹਵਾ ਨਾ ਚੱਲਦੀ ਹੋਵੇ) ਕਰੋ ਤਾਂ ਕਿ ਦਵਾਈ ਦੇ ਕਣ ਫਲਦਾਰ ਬੂਟਿਆਂ ਉੱਤੇ ਨਾ ਪੈਣ ।

ਫਸਲ ਸੁਧਾਰ

ਅਮਰੂਦ ਸਾਲ ਵਿੱਚ ਦੋ ਫਸਲਾਂ ਦਿੰਦਾ ਹੈ । ਸਰਦੀਆਂ ਦੀ ਫਸਲ ਦਾ ਫਲ ਗਰਮੀਆਂ ਦੀ ਰੁੱਤ ਦੇ ਫਲ ਨਾਲੋਂ ਗੁਣਾਂ 'ਚ ਚੰਗਾ ਸਮਝਿਆ ਜਾਂਦਾ ਹੈ ਕਿਉਂਕਿ ਬਰਸਾਤ ਦੇ ਮੌਸਮ ਵਿੱਚ ਫਲਾਂ ਉੱਤੇ ਫਲ ਦੀ ਮੱਖੀ ਦਾ ਹਮਲਾ ਹੋ ਜਾਂਦਾ ਹੈ । ਸਾਲ ਵਿੱਚ ਕੇਵਲ ਸਰਦੀਆਂ ਦੀ ਫਸਲ ਲੈਣ ਲਈ ਹੇਠ ਲਿਖੇ ਢੰਗ ਅਪਨਾਉ :

1. ਯੂਰੀਆ 10% ਜਾ ਨੈਫਥਲੀਨ ਏਸਟਿਕ ਏਸਿਡ (ਐਨ ਏ ਏ) 600 ਮਿਲੀਗ੍ਰਾਮ ਪ੍ਰਤੀ ਲਿਟਰ ਦਾ ਮਈ ਮਹੀਨੇ ਜਦੋਂ ਭਰਪੂਰ ਫੁੱਲ ਖਿੜੇ ਹੋਣ, ਛਿੜਕਾਅ ਕਰੋ। ਇੱਕ ਦਰਖਤ ਲਈ 10-12 ਲਿਟਰ ਪਾਣੀ ਚਾਹੀਦਾ ਹੈ ਭਾਵ ਕਿ 1000 ਲਿਟਰ ਪਾਣੀ ਪ੍ਰਤੀ ਏਕੜ । ਇਹ ਘੋਲ ਬਨਾਉਣ ਲਈ ਐਨ ਏ ਏ 600 ਗ੍ਰਾਮ 1500-2000 ਮਿਲੀਲਿਟਰ ਅਲਕੋਹਲ 'ਚ ਘੋਲ ਕੇ 1000 ਲਿਟਰ ਪਾਣੀ 'ਚ ਮਿਲਾਉ ।
2. ਟਹਿਣੀਆਂ ਦੇ ਸਿਰੇ 20-30 ਸੈਂਟੀਮੀਟਰ ਤੱਕ 20-30 ਅਪ੍ਰੈਲ ਦੌਰਾਨ ਕੱਟ ਦਿਉ । ਬਰਸਾਤੀ ਫਸਲ ਬਿਲਕੁਲ ਨਾ ਲਉ ।
3. ਅਪ੍ਰੈਲ-ਮਈ ਦੌਰਾਨ ਪਾਣੀ ਬੰਦ ਕਰ ਦਿਉ ।
4. ਜੂਨ ਦੇ ਮਹੀਨੇ ਖਾਦਾਂ ਪਾਉ ਤਾਂ ਜੋ ਜੁਲਾਈ-ਅਗਸਤ ਵਿੱਚ ਬੂਟੇ ਦਾ ਵਾਧਾ ਹੋਵੇ ਅਤੇ ਇਸ ਨਾਲ ਅਗਸਤ-ਸਤੰਬਰ ਦੇ ਮਹੀਨੇ ਸਰਦੀਆਂ ਦੀ ਫਸਲ ਲਈ ਵੱਧ ਤੋਂ ਵੱਧ ਫਲ ਪੈ ਸਕਣ ।

ਫਲਾਂ ਦੀ ਪਕਾਈ ਅਤੇ ਤੁੜਾਈ

ਅਮਰੂਦ ਦਾ ਫਲ ਤੁੜਾਈ ਉਪਰੰਤ ਪੱਕਣ ਵਾਲਾ ਫਲ ਹੈ ਅਤੇ ਫਲ ਜਦੋਂ ਤਿਆਰ ਪਰ ਸਖਤ ਹੋਵੇ ਤੋੜੇ । ਪੱਕਣ ਤੇ ਫਲ ਦਾ ਰੰਗ ਗੂੜ੍ਹੇ ਹਰੇ ਤੋਂ ਹਲਕੇ ਪੀਲੇ ਰੰਗ 'ਚ ਬਦਲ ਜਾਂਦਾ ਹੈ । ਫਲ ਨੂੰ ਕਦੇ ਵੀ ਬੂਟੇ ਤੇ ਵਧੇਰੇ ਪੱਕਣ ਨਾ ਦਿਉ । ਇਸ ਤਰ੍ਹਾਂ ਇਨ੍ਹਾਂ ਦੀ ਗੁਣਵਤਾ ਖਰਾਬ ਹੋ ਜਾਂਦੀ ਹੈ ਅਤੇ ਪੰਛੀ ਵੀ ਜ਼ਿਆਦਾ ਨੁਕਸਾਨ ਕਰਦੇ ਹਨ । ਕਈ ਵਾਰ ਅਕਸਰ ਫਲਾਂ ਦੇ ਨਾਲ ਕੁਝ ਪੱਤੇ ਜਾਂ ਛੋਟੀਆਂ ਟਹਿਣੀਆਂ ਰੱਖ ਲਈਆਂ ਜਾਂਦੀਆਂ ਹਨ । ਪ੍ਰੰਤੂ ਇਸ ਵਿਧੀ ਨਾਲ ਫਲ ਵਿਚਲੀ ਨਮੀ ਵਧੇਰੇ ਉਡਦੀ ਹੈ ਅਤੇ ਨਾਲ ਦੇ ਫਲਾਂ ਨੂੰ ਦਾਗੀ ਕਰ ਦਿੰਦੀ ਹੈ ਅਤੇ ਫਲਾਂ ਦਾ ਗਲਣਾ ਵੱਧ ਜਾਂਦਾ ਹੈ ।

ਤੁੜਾਈ ਉਪਰੰਤ ਸੰਭਾਲ

ਅਮਰੂਦ ਇੱਕ ਬਹੁਤ ਹੀ ਨਾਜ਼ੁਕ ਫਲ ਹੈ ਅਤੇ ਤੁੜਾਈ ਉਪਰੰਤ ਇਸ ਦਾ ਮੰਡੀਕਰਣ ਤੁਰੰਤ ਕਰਨਾ ਚਾਹੀਦਾ ਹੈ । ਤੋੜੇ ਹੋਏ ਫਲ ਸਾਫ ਕਰਕੇ, ਦਰਜਾ-ਬੰਦੀ ਕਰਕੇ 4-10 ਕਿਲੋ ਆਕਾਰ ਦੇ ਕੋਰੂਗੇਟਿਡ ਫਾਈਬਰ ਬੋਰਡ ਕਾਰਟਨ ਜਾਂ ਵੱਖਵੱਖ ਆਕਾਰ ਦੀਆਂ ਬਾਂਸ ਦੀਆਂ ਟੋਕਰੀਆਂ ਵਿੱਚ ਪੈਕ ਕਰਨੇ ਚਾਹੀਦੇ ਹਨ । ਅਮਰੂਦ ਦੇ ਫਲ ਜਦੋਂ ਸਹੀ ਪਕਾਈ ਤੇ ਤੋੜੇ ਗਏ ਹੋਣ ਤਾਂ ਮੋਰੀਆਂ ਕੀਤੇ ਮੋਮੀ ਲਿਫਾਫਿਆਂ 'ਚ ਕਮਰੇ ਦੇ ਤਾਪਮਾਨ ਤੇ ਇੱਕ ਹਫ਼ਤਾ ਅਤੇ ਕੋਰੂਗੇਟਿਡ ਫਾਈਬਰ ਬੋਰਡ ਕਾਰਟਨਾਂ 'ਚ ਪੈਕ ਕਰਕੇ ਕੋਲਡ ਸਟੋਰਾਂ (ਤਾਪਮਾਨ 0-3.3 ਡਿਗਰੀ ਸੈਂਟੀਗਰੇਡ ਅਤੇ ਨਮੀ 85-90%) ਵਿੱਚ ਤਿੰਨ ਹਫ਼ਤਿਆਂ ਲਈ ਰੱਖੇ ਜਾ ਸਕਦੇ ਹਨ ।

ਪੌਦ ਸੁਰੱਖਿਆ

ੳ) ਕੀੜੇ :

ਕੀੜੇ ਅਤੇ ਉਨ੍ਹਾਂ ਦੇ ਹਮਲੇ ਦੀਆਂ ਨਿਸ਼ਾਨੀਆਂ	ਰੋਕਥਾਮ ਦੇ ਢੰਗ
<p>ਫਲ ਦੀਆਂ ਮੱਖੀਆਂ : ਇਹ ਅਮਰੂਦ ਦਾ ਆਮ ਤੇ ਹਾਨੀਕਾਰਕ ਕੀੜਾ ਹੈ । ਇਹ ਵੱਖ-ਵੱਖ ਫਲਾਂ ਨੂੰ ਖਾਂਦਾ ਹੈ । ਇਸ ਦਾ ਵਾਧਾ ਬੜੀ ਤੇਜ਼ੀ ਨਾਲ ਵਾਧਾ ਹੁੰਦਾ ਹੈ। ਫਲ ਦੀ ਮੱਖੀ ਫਲਾਂ ਦੇ ਰੰਗ ਬਦਲਣ ਸਮੇਂ ਨਰਮ ਛਿਲਕੇ ਤੇ ਆਂਡੇ ਦਿੰਦੀ ਹੈ। ਆਂਡਿਆਂ 'ਚੋਂ ਬੱਚੇ ਨਿੱਕਲਣ ਤੋਂ ਬਾਅਦ ਇਹ ਫਲਾਂ 'ਚ ਛੇਕ ਕਰਦੇ ਹਨ ਅਤੇ ਨਰਮ ਗੁੱਦਾ ਖਾਂਦੇ ਹਨ । ਹਮਲੇ ਵਾਲੇ ਫਲ ਧੱਸੇ ਹੋਏ ਤੇ ਕਾਲੇ ਹਰੇ ਮੋਰੀਆਂ ਵਾਲੇ ਦਿਸਦੇ ਹਨ । ਜਦ ਕੱਟ ਕੇ ਫਲ ਦੇਖੀਏ ਤਾਂ ਕੀੜੇ ਦੀਆਂ ਸੁੰਡੀਆਂ ਨਜ਼ਰ ਆਉਂਦੀਆਂ ਹਨ । ਖਰਾਬ ਫਲ ਗਲ ਕੇ ਹੇਠਾਂ ਡਿੱਗ ਪੈਂਦੇ</p>	<ol style="list-style-type: none"> 1. ਉਨ੍ਹਾਂ ਬਾਗਾਂ ਜਿੱਥੇ ਫਲ ਦੀ ਮੱਖੀ ਦਾ ਹਮਲਾ ਪਹਿਲਾਂ ਤੋਂ ਹੀ ਗੰਭੀਰ ਹੁੰਦਾ ਹੈ, ਉੱਥੇ ਵਰਖਾ ਰੁੱਤ ਦੀ ਫਸਲ ਨਹੀਂ ਲੈਣੀ ਚਾਹੀਦੀ । 2. ਬੂਟੇ ਤੇ ਪੱਕੇ ਹੋਏ ਫਲ ਨਾ ਰਹਿਣ ਦਿਉ । 3. ਮੱਖੀ ਦੇ ਹਮਲੇ ਵਾਲੇ ਡਿੱਗੇ ਹੋਏ ਫਲਾਂ ਨੂੰ ਲਗਾਤਾਰ ਚੁਣ ਕੇ ਜ਼ਮੀਨ ਵਿੱਚ ਘੱਟੋ-ਘੱਟ 60 ਸੈਂਟੀਮੀਟਰ ਡੂੰਘੇ ਦੱਬ ਦੇਣਾ ਚਾਹੀਦਾ ਹੈ 4. ਫਸਲ ਦੀ ਤੁੜਾਈ ਦੇ ਤੁਰੰਤ ਬਾਅਦ ਬਾਗ ਦੀ 4-6 ਸੈਂਟੀਮੀਟਰ ਤੱਕ ਕਲਟੀਵੇਟੇ ਰ ਨਾਲ ਹਲਕੀ ਵਹਾਈ ਕਰਨੀ

ਹਨ । ਕੀੜੇ ਦਰਖਤ ਹੇਠ ਜ਼ਮੀਨ ਵਿਚ ਪਲਦੇ ਰਹਿੰਦੇ ਹਨ ।



ਚਾਹੀਦੀ ਹੈ ਤਾਂ ਜੋ ਮੱਖੀ ਦੀਆਂ ਸੁੰਡੀਆਂ ਨੰਗੀਆਂ ਹੋ ਕੇ ਮਰ ਜਾਣ ।

5. ਜੁਲਾਈ ਦੇ ਵਿੱਚ ਜਦੋਂ ਫਲ ਪੱਕਣੇ ਸ਼ੁਰੂ ਹੋ ਜਾਂਦੇ ਹਨ ਤਾਂ ਉਸ ਵਕਤ ਹਫਤੇ-ਹਫਤੇ ਬਾਅਦ 1250 ਮਿਲੀਲਿਟਰ ਸਮੀਸੀਡੀਨ 20 ਈ ਸੀ (ਫੈਨਵੈਲਰੇਟ) 500 ਲਿਟਰ ਪਾਣੀ ਵਿੱਚ ਪਾ ਕੇ ਛਿੜਕਣੀ ਚਾਹੀਦੀ ਹੈ ਅਤੇ ਇਸ ਦਾ ਛਿੜਕਾਅ ਬਰਸਾਤੀ ਫਸਲ ਖਤਮ ਹੋਣ ਤੱਕ ਜਾਰੀ ਰੱਖਣਾ ਚਾਹੀਦਾ ਹੈ । ਛਿੜਕਾਅ ਤੋਂ ਤਿੰਨ ਦਿਨ ਬਾਅਦ ਫਲ ਤੋੜਨੇ ਚਾਹੀਦੇ ਹਨ ।
6. ਫਲ ਦੀਆਂ ਮੱਖੀਆਂ ਦੀ ਰੋਕਥਾਮ ਲਈ ਮਈ ਦੇ ਪਹਿਲੇ ਹਫਤੇ ਪੀ ਏ ਫਰੂਟ ਫਲਾਈ ਟਰੈਪ (16 ਟਰੈਪ ਪ੍ਰਤੀ ਏਕੜ) ਲਗਾਉ ਅਤੇ ਲੋੜ ਪੈਣ ਤੇ ਦੁਬਾਰਾ ਲਗਾਉ ।

2. ਟਹਿਣੀ ਦਾ ਗੜ੍ਹਿਆਂ : ਇਹ ਨਰਸਰੀ ਦਾ ਹਾਨੀਕਾਰਕ ਕੀੜਾ ਹੈ । ਇਹ ਨਰਸਰੀ/ਜਵਾਨ ਬੂਟਿਆਂ ਦੀਆਂ ਨਾਜ਼ੁਕ ਟਹਿਣੀਆਂ ਨੂੰ ਨੁਕਸਾਨ ਪਹੁੰਚਾਉਂਦਾ ਹੈ । ਲਾਰਵਾ ਬੂਟੇ ਦੇ ਤਣੇ ਤੇ ਗੈਲਰੀ ਬਣਾਉਂਦਾ ਹੈ ਜਿਸ ਕਾਰਨ ਬੂਟੇ ਦੀ ਗੁਣਵਤਾ ਘਟ ਜਾਂਦੀ ਹੈ ਕਿਉਂਕਿ ਖਰਾਬ ਹਿੱਸੇ ਹੇਠਲੀਆਂ ਅੱਖਾਂ ਪਾਸੇ ਦੀਆਂ ਟਹਿਣੀਆਂ ਪੈਦਾ ਕਰਦੀਆਂ ਹਨ ਅਤੇ ਬੂਟਾ ਝਾੜੀ ਦੀ ਸ਼ਕਲ ਦਾ ਦਿਸਣ ਲੱਗਦਾ ਹੈ । ਖਰਾਬ ਟਹਿਣੀਆਂ ਸੁੱਕ ਜਾਂਦੀਆਂ ਹਨ ਅਤੇ ਹਮਲੇ ਵਾਲੀ ਜਗ੍ਹਾ ਦੇ ਹੇਠਾਂ ਪੱਤਿਆਂ/ਟਹਿਣੀਆਂ ਤੇ ਬਰੀਕ ਕਾਲਾ ਬੂਰਾ ਦਿਸਣ ਕਰਕੇ ਦੂਰੋਂ ਹੀ ਨਜ਼ਰ ਆਉਣ ਲੱਗਦਾ ਹੈ ।



ਇਸ ਦੀ ਰੋਕਥਾਮ ਲਈ ਬੂਟਿਆਂ ਤੇ 500 ਮਿਲੀਲਿਟਰ ਡਰਮਟ 20 ਈ ਸੀ (ਕਲੋਰਪਾਈਰੀਫਾਸ) ਜਾਂ 400 ਮਿਲੀਲਿਟਰ ਏਕੋਲਕਸ 25 ਈ ਸੀ (ਕੁਇਨਲਫਾਸ) ਪ੍ਰਤੀ ਏਕੜ 100 ਲਿਟਰ ਪਾਣੀ ਵਿੱਚ ਘੋਲ ਕੇ ਛਿੜਕੋ ।

3. ਮਿਲੀ ਬੱਗ : ਅਮਰੂਦ ਤੇ ਚਾਰ ਜਾਤੀਆਂ ਜਿਵੇਂ ਕਿ ਫੈਰੀਸੀਆ ਵਿਰਗਾਟਾ, ਪਲੈਨੋਕੋਕਸ ਸਿਟਰਾਈ, ਪਲੈਨੋਕੋਕਸ ਲੀਲੈਕੀਨਸ ਅਤੇ ਨਿਪੀਕੋ ਸ ਵਿਰੀਡਿਸ ਹਮਲਾ ਕਰਦੀਆਂ ਹਨ। ਇਨ੍ਹਾਂ ਵਿੱਚੋਂ ਫੈਰੀਸੀਆ ਵਿਰਗਾਟਾ ਜੂਨ ਤੋਂ ਅਕਤੂਬਰ ਤੱਕ ਅਮਰੂਦ ਦੇ ਬਾਗਾਂ ਵਿੱਚ ਸਰਗਰਮ ਰਹਿੰਦੀ ਹੈ ਜਦੋਂ ਕਿ ਬਾਕੀ ਕਿਸਮਾਂ ਜੁਲਾਈ ਤੋਂ ਅਕਤੂਬਰ ਤੱਕ ਸਰਗਰਮ ਰਹਿੰਦੀਆਂ ਹਨ । ਫੈਰੀਸੀਆ, ਪਲੈਨੋਕੋਕਸ ਸਿਟਰਾਈ ਅਤੇ ਪਲੈਨੋਕੋਕਸ ਲੀਲੈਕੀਨਸ ਨਾਲੋਂ ਵਧੇਰੇ ਨੁਕਸਾਨ ਕਰਦੀ ਹੈ ਜਦਕਿ ਨਿਪੀਕੋਕਸ ਵਿਰੀਡਿਸ ਦਾ ਹਮਲਾ ਗੰਭੀਰ ਨਹੀਂ ਹੁੰਦਾ । ਮਿਲੀ ਬੱਗ ਦੇ ਬੱਚੇ ਪੱਤਿਆਂ, ਨਰਮ ਸ਼ਾਖਾਵਾਂ, ਟਹਿਣੀਆਂ ਅਤੇ ਫਲਾਂ ਚੋਂ ਰਸ ਚੂਸ ਕੇ ਨੁਕਸਾਨ ਪਹੁੰਚਾਉਂਦੇ ਹਨ। ਇਨ੍ਹਾਂ ਦੇ ਮਿੱਠੇ ਮਲ-ਮੂਤਰ ਤੇ ਕਾਲੀ ਉੱਲੀ ਜੰਮ ਜਾਂਦੀ ਹੈ ਜਿਸ ਕਰਕੇ ਹਮਲੇ ਹੇਠ ਆਏ ਬੂਟੇ ਦੇ ਵੱਖ-ਵੱਖ ਹਿੱਸੇ ਕਾਲੀ ਭਾਅ ਜਿਹੀ ਮਾਰਦੇ ਹਨ। ਇਹ ਸਾਰੀਆਂ ਜਾਤੀਆਂ ਸਿਆਲੀ ਨੀਂਦਰ ਲਈ ਨਰਮ ਸ਼ਾਖਾਵਾਂ ਤੇ ਟਹਿਣੀਆਂ ਤੇ ਚਲੀਆਂ ਜਾਂਦੀਆਂ ਹਨ ।

1. ਮਿਲੀ ਬੱਗ ਦੇ ਹਮਲੇ ਤੇ ਨਿਗਾਹ ਰੱਖਣ ਲਈ ਸਮੇਂ-ਸਮੇਂ ਤੇ ਪੱਤਿਆਂ ਦੇ ਹੇਠਲੇ ਪਾਸੇ, ਨਰਮ ਸ਼ਾਖਾਵਾਂ, ਜ਼ਮੀਨ ਨਾਲ ਛੂੰਹਦੀਆਂ ਟਹਿਣੀਆਂ ਤੇ ਫਲਾਂ ਦੀ ਜਾਂਚ ਕਰਦੇ ਰਹੋ ।
2. ਬਾਗਾਂ ਨੂੰ ਸਾਫ਼ ਸੁਥਰਾ ਰੱਖਣ ਲਈ ਨਦੀਨਾਂ ਅਤੇ ਘਾਹ ਦੀ ਰੋਕਥਾਮ ਕਰੋ ।
3. ਦਰਖਤ ਦੀਆਂ ਟਹਿਣੀਆਂ ਦੀ ਕਾਂਟ-ਛਾਂਟ ਇਸ ਢੰਗ ਨਾਲ ਕਰੋ ਕਿ ਉਹ ਜ਼ਮੀਨ ਨੂੰ ਨਾ ਲੱਗਣ ।
4. ਹਮਲੇ ਹੇਠ ਆਈਆਂ ਟਹਿਣੀਆਂ ਨੂੰ ਕੱਟ ਕੇ ਨਸ਼ਟ ਕਰੋ ।
5. ਬਾਗਾਂ 'ਚੋਂ ਕੀੜੀਆਂ/ਕਾਢਿਆਂ ਦੇ ਭੋਣ ਨਸ਼ਟ ਕਰੋ ।
6. ਕੀੜੇ ਨਜ਼ਰ ਆਉਂਦੇ ਸਾਰ ਹੀ 1875 ਮਿ.ਲਿ. ਡਰਮਟ/ਡਰਸਬਾਨ/ਕੋਰੋਬਾਨ/ਮਾਸਬਾਨ 20 ਈ ਸੀ (ਕਲਰੋ ਪਾਈਰੀਫਾਸ) ਨੂੰ 500 ਲਿਟਰ ਪਾਣੀ ਵਿੱਚ ਘੋਲ ਕੇ ਭਰਵਾਂ ਛਿੜਕਾਅ ਕਰੋ ਕਿ ਸਾਰਾ ਦਰਖਤ ਪੂਰੀ ਤਰ੍ਹਾਂ ਕੀਟਨਾਸ਼ਕ ਜ਼ਹਿਰ ਨਾਲ ਗਿੱਲਾ ਹੋ ਜਾਵੇ । ਦੂਜਾ ਛਿੜਕਾਅ ਉਸ ਤੋਂ 15 ਦਿਨ ਬਾਅਦ ਕਰੋ । ਇਹ ਕੰਮ ਜੂਨ ਤੋਂ ਸ਼ੁਰੂ ਕਰੋ ।



ਅ) ਬਿਮਾਰੀਆਂ :

ਬਿਮਾਰੀਆਂ ਅਤੇ ਹਮਲੇ ਦੀਆਂ ਨਿਸ਼ਾਨੀਆਂ	ਰੋਕਥਾਮ ਦੇ ਢੰਗ
<p>1. ਮੁਰਝਾਉਣਾ : ਇਸ ਰੋਗ ਦੇ ਚਿੰਨ ਬੂਟਿਆਂ ਦੇ ਮੁੱਢਾਂ ਉੱਤੇ ਉੱਲੀ ਨਾਲ ਹਮਲਾ ਹੋ ਜਾਣ ਤੋਂ ਕਈ ਮਹੀਨੇ ਬਾਅਦ ਪ੍ਰਗਟ ਹੁੰਦੇ ਹਨ । ਟਾਹਣੀਆਂ ਰੋੜੀਆਂ ਹੋ ਜਾਂਦੀਆਂ ਹਨ । ਪੱਤੇ ਵਿਚਲੇ ਤੇ ਪੀਲੇ ਹੋ ਕੇ ਮੁਰਝਾ ਜਾਂਦੇ ਹਨ । ਜੜਾਂ ਦੀ ਛਿੱਲ ਤੇ ਲੱਕੜ ਵਿਚਕਾਰਲੀ ਥਾਂ ਦਾ ਰੰਗ ਬਦਲ ਜਾਂਦਾ ਹੈ। ਦੁਬਾਰਾ ਲਾਏ ਬੂਟੇ ਇਸ ਰੋਗ ਨਾਲ ਮਰਨ ਤੋਂ ਕੁਝ ਵਰ੍ਹੇ ਪਹਿਲਾਂ ਫਲ ਦਿੰਦੇ ਹਨ ।</p> 	<p>ੳ) ਮਿੱਟੀ ਨੂੰ 2% ਫਾਰਮਾਲੀਨ ਦੇ ਘੋਲ ਨਾਲ ਗਿੱਲੀ ਕਰਕੇ ਉੱਪਰੋਂ ਸਰਕੋਡੇ ਜਾਂ ਗਿੱਲੀਆਂ ਬੋਰੀਆਂ ਨਾਲ ਢੱਕ ਦਿਉ । ਮਿੱਟੀ ਨੂੰ 14 ਦਿਨ ਧੁੱ ਲੁਆਉ ਤੇ ਫਿਰ ਅਮਰੂਦ ਦੇ ਸਿਹਤਮੰਦ ਬੂਟੇ ਲਾਉ ।</p> <p>ਅ) ਅਮਰੂਦ ਦੇ ਬੂਟੇ ਚੰਗੇ ਜਲ ਨਿਕਾਸ ਵਾਲੀ ਜ਼ਮੀਨ ਵਿੱਚ ਲਾਉ । ਜ਼ਮੀਨ ਬਹੁਤੀ ਭਾਰੀ ਨਾ ਹੋਵੇ ਤਾਂ ਚੰਗਾ ਹੈ ।</p> <p>ੲ) ਸਾਰੇ ਰੋਗੀ ਬੂਟਿਆਂ ਨੂੰ ਜੜੋਂ ਪੁੱਟ ਕੇ ਸਾੜ ਦਿਉ ।</p> <p>ਸ) ਪਿਉਂਦੀ ਬੂਟਿਆਂ ਲਈ ਸਰਦਾਰ ਕਿਸਮ ਦੇ ਜੜ-ਮੁੱਢ ਦੀ ਵਰਤੋਂ ਕਰੋ ।</p>
<p>2. ਫਲ ਦਾ ਗਲਣਾ/ਟਾਹਣੀਆਂ ਸੁੱਕਣਾ : ਪੱਕੇ ਰਸੇ ਫਲ ਤੇ ਇਸ ਉੱਲੀ ਦਾ ਹਮਲਾ ਵਧੇਰੇ ਹੰਦਾ ਹੈ । ਫਲਾਂ ਉੱਪਰ ਜ਼ਰਾ ਕੁ ਚਿੱਬ ਵਾਲੇ, ਡੂੰਘੇ ਗੋਲਭੂਰੇ ਰੰਗ ਦੇ ਚਟਾਖ ਪੈ ਜਾਂਦੇ ਹਨ । ਦਾਗ ਦੇ ਦਰਮਿਆਨ ਵਿੱਚ ਗੁਲਾਬੀ ਰੰਗ ਦੇ ਚਿਪਕਵੇਂ ਜਿਹੇ ਕਿਟਾਣੂ ਜਮ੍ਹਾਂ ਹੋ ਜਾਂਦੇ ਹਨ । ਫਲ 2-3 ਦਿਨਾਂ ਵਿੱਚ ਹੀ ਪੂਰਾ ਗਲ-ਸੜ ਜਾਂਦਾ ਹੈ । ਇਹ ਉੱਲੀ ਬਰਸਾਤ ਵਿੱਚ ਛੋਟੇ ਬੂਟਿਆਂ ਦੀਆਂ ਸ਼ਾਖਾਂ ਤੇ ਪੱਤਿਆਂ ਉੱਪਰ ਵੀ ਹਮਲਾ ਕਰਦੀ ਹੈ। ਇਸ ਵੱਜੋਂ ਕਰੂੰਬਲਾਂ ਸੁੱਕ ਜਾਂਦੀਆਂ ਹਨ।</p> 	<p>ੳ) ਬੂਟਿਆਂ ਦੇ ਦੌਰਾਂ ਵਿੱਚ ਮੀਂਹ ਜਾਂ ਸਿੰਚਾਈ ਦਾ ਪਾਣੀ ਖੜ੍ਹਾ ਨਾ ਰਹਿਣ ਦਿਉ ।</p> <p>ਅ) ਰੋਗੀ ਫਲ ਤੇ ਸੁੱਕੀਆਂ ਸ਼ਾਖਾਂ ਕੱਟ ਸੁੱਟੋ । ਇਸ ਪਿੱਛੋਂ ਬੂਟਿਆਂ ਉੱਪਰ 300 ਗ੍ਰਾਮ ਬਲਾਈਟੋਕਸ ਜਾਂ ਕੈਪਟਾਨ ਨੂੰ 100 ਲਿਟਰ ਪਾਣੀ ਵਿੱਚ ਘੋਲ ਕੇ ਛਿੜਕੋ । ਫਲ ਪੈਣ ਸਮੇਂ ਇਹ ਛਿੜਕਾਅ ਫਿਰ ਕਰੋ ਤੇ 10-15 ਦਿਨਾਂ ਦਾ ਵਕਫਾ ਪਾ ਕੇ ਇਹ ਛਿੜਕਾਅ ਕਰੋ ।</p> <p>ੲ) ਗਲੇ ਫਲਾਂ ਨੂੰ ਧਰਤੀ ਹੇਠ ਡੂੰਘੇ ਦੱਬ ਦਿਉ।</p> <p>ਸ) ਫਲਾਂ ਨੂੰ ਸੱਟ/ਚੋਟ ਤੋਂ ਬਚਾਉ ।</p>

ਕਿੰਨੋ



ਕਿੰਨੋ : ਇਹ ਪ੍ਰਾਂਤ ਦਾ ਮਹੱਤਵਪੂਰਨ ਫਲ ਹੈ । ਫਲ ਆਕਾਰ ਵਿੱਚ ਦਰਮਿਆਨਾ, ਸ਼ਕਲ ਵਿੱਚ ਗਲੋਬ ਵਰਗਾ ਅਤੇ ਬੈਠਵਾਂ ਜਿਹਾ । ਪੱਕਣ ਸਮੇਂ ਛਿੱਲ ਸੁਨਹਿਰੀ ਅਤੇ ਸੰਗਤਰੀ ਰੰਗ ਦੀ, ਖਟਾਸ ਥੋੜ੍ਹੀ, ਮਿਠਾਸ ਤੇ ਖਟਾਸ ਵਧੀਆ ਰਲੀ ਹੋਈ, ਸੁਗੰਧ ਕਾਫੀ ਜ਼ਿਆਦਾ ਅਤੇ ਬੀਜ 12 ਤੋਂ 25 ਹੁੰਦੇ ਹਨ । ਇਹ ਕਿਸਮ ਜਨਵਰੀ ਵਿੱਚ ਪੱਕ ਜਾਂਦੀ ਹੈ ਅਤੇ ਫਲ ਘੱਟ ਝੜਦਾ ਹੈ ।

ਬੂਟੇ ਲਗਾਉਣ ਦਾ ਸਮਾਂ

ਪੰਜਾਬ ਵਿੱਚ ਨਿੰਬੂ ਜਾਤੀ ਦੇ ਬੂਟੇ ਲਗਾਉਣ ਦੇ ਦੋ ਮੌਸਮ ਬਹਾਰ ਰੁੱਤ ਅਤੇ ਬਰਸਾਤ ਰੁੱਤ ਹਨ । ਬੂਟੇ ਲਗਾਉਣ ਲਈ ਬਹਾਰ ਰੁੱਤ ਦਾ ਸਮਾਂ 15 ਫਰਵਰੀ ਤੋਂ ਸ਼ੁਰੂ ਹੋ ਕੇ 15 ਮਾਰਚ ਤੱਕ ਹੈ । ਬਰਸਾਤ ਰੁੱਤ ਦਾ ਸਮਾਂ ਅੱਧ ਅਗਸਤ ਤੋਂ ਅਕਤੂਬਰ ਦੇ ਅਖੀਰ ਤੱਕ ਹੈ । ਪਰ ਨਿੰਬੂ ਜਾਤੀ ਦੇ ਬੂਟੇ ਆਮ ਤੌਰ ਤੇ ਉਸ ਸਮੇਂ ਲਾਏ ਜਾਂਦੇ ਹਨ ਜਦੋਂ ਬਰਸਾਤਾਂ ਹੋਣ ਅਤੇ ਮੌਸਮ ਕਾਫੀ ਠੰਢਾ ਹੋ ਚੁੱਕਾ ਹੋਵੇ । ਇਸ ਤੋਂ ਇਲਾਵਾ ਕਿੰਨੋ ਦੇ ਬੂਟੇ ਦਸੰਬਰ-ਜਨਵਰੀ ਤੱਕ ਨੰਗੀਆਂ ਜੜ੍ਹਾਂ ਨਾਲ (ਗਾਚੀ ਤੋਂ ਬਗੈਰ) ਲਾਏ ਜਾ ਸਕਦੇ ਹਨ । ਨਰਸਰੀ ਵਿੱਚੋਂ ਬੂਟੇ ਪੁੱਟਣ ਤੋਂ ਬਾਅਦ ਤਕਰੀਬਨ 1/4 ਹਿੱਸਾ ਪੱਤੇ ਲਾਹ ਦੇਣੇ ਚਾਹੀਦੇ ਹਨ ਅਤੇ ਜੜ੍ਹਾਂ ਨੂੰ ਸਿੱਲ੍ਹੀ ਪਰਾਲੀ ਆਦਿ ਵਿੱਚ ਲਪੇਟ ਦੇਣਾ ਚਾਹੀਦਾ ਹੈ ।

ਸੁਧਾਈ ਤੇ ਕਾਂਟ-ਛਾਂਟ

ਨਿੰਬੂ ਜਾਤੀ ਦੇ ਫਲਾਂ ਦੀ ਕਾਂਟ-ਛਾਂਟ ਤੇਜ਼ ਵਾਧੇ ਸਮੇਂ ਨਹੀਂ ਕਰਨੀ ਚਾਹੀਦੀ। ਬੂਟਿਆਂ ਦੀ ਕਾਂਟ-ਛਾਂਟ ਫਲ ਤੋੜਨ ਤੋਂ ਬਾਅਦ ਸਰਦੀ ਦੇ ਅੰਤ ਜਾਂ ਬਹਾਰ ਦੇ ਸ਼ੁਰੂ ਵਿੱਚ ਕੀਤੀ ਜਾ ਸਕਦੀ ਹੈ । ਕਾਂਟ-ਛਾਂਟ ਸਮੇਂ ਆਪਸ ਵਿੱਚ ਫਸਦੀਆਂ ਟਾਹਣੀਆਂ ਕੱਟ ਦਿਉ । ਕੁਝ ਹੋਰ ਟਾਹਣੀਆਂ ਕੱਟ ਕੇ ਬੂਟੇ ਦੀ ਛਤਰੀ ਅੰਦਰ ਹਵਾ, ਧੁੱਪ ਜਾਣ ਦਾ ਚੰਗਾ ਪ੍ਰਬੰਧ ਕਰੋ ਤਾਂ ਕਿ ਬੂਟੇ ਦੀ ਛਤਰੀ ਦੇ ਅੰਦਰ ਵਾਲੀ ਲੱਕੜੀ ਤੇ ਵੀ ਫਲ ਆ ਜਾਵੇ । ਬੂਟੇ ਦੀਆਂ ਸੁੱਕੀਆਂ ਅਤੇ ਬਿਮਾਰ ਸ਼ਾਖਾਂ ਕੱਟ ਦਿਉ ਤਾਂ ਕਿ ਬਿਮਾਰੀ ਹੋਰ ਨਾ ਫੈਲੇ ।

ਖਾਦਾਂ

ਬੂਟੇ ਦੀ ਉਮਰ (ਸਾਲ)	ਰੂੜੀ ਦੀ (ਕਿਲੋ/ਬੂਟਾ)	ਖਾਦ ਖਾਦਾਂ (ਗ੍ਰਾਮ ਪ੍ਰਤੀ ਬੂਟਾ) ਯੂਰੀਆ	ਸੁਪਰਫਾਸਫੇਟ
1-3	10-30	240-270	-
4-7	40-80	960-1680	1375-2400
8 ਤੋਂ ਉੱਤੇ	100	1920	2750

ਜ਼ਿੰਕ ਦੀ ਘਾਟ : ਨਵੇਂ ਪੂਰੇ ਵਧੇ ਹੋਏ ਪੱਤਿਆਂ ਉੱਤੇ ਰੰਗ-ਬਰੰਗੇ ਧੱਬੇ ਪੈ ਜਾਂਦੇ ਹਨ । ਸਿਰ ਦੇ ਪੱਤੇ ਛੋਟੇ ਅਤੇ ਨੇੜੇ-ਨੇੜੇ ਰਹਿ ਜਾਂਦੇ ਹਨ । ਫਲਾਂ ਵਾਲੀਆਂ ਅੱਖਾਂ ਬਹੁਤ ਘੱਟ ਜਾਂਦੀਆਂ ਹਨ । ਜ਼ਿੰਕ ਦੀ ਘਾਟ ਪੂਰੀ ਕਰਨ ਲਈ ਰੋਗੀ ਦਰੱਖਤਾਂ ਉੱਤੇ 0.3% ਜ਼ਿੰਕ ਸਲਫੇਟ ਦੇ ਘੋਲ ਦਾ ਛਿੜਕਾਅ ਕਰੋ । ਇਹ ਛਿੜਕਾਅ ਚੂਨੇ ਤੋਂ ਬਿਨਾਂ ਬਹਾਰ ਦੀ ਫੋਟ ਨੂੰ ਅਪ੍ਰੈਲ-ਮਈ ਵਿੱਚ, ਗਰਮੀਆਂ ਦੀ ਫੋਟ ਨੂੰ ਜੂਨ ਵਿੱਚ ਅਤੇ ਪਛੇਤੀ ਫੋਟ ਨੂੰ ਅਗਸਤ-ਸਤੰਬਰ ਵਿੱਚ ਕਰੋ । ਬਹੁਤ ਜ਼ਿਆਦਾ ਘਾਟ ਦੀਆਂ ਹਾਲਤਾਂ ਵਿੱਚ 0.45% ਚੂਨੇ ਤੋਂ ਬਗੈਰ ਜ਼ਿੰਕ ਸਲਫੇਟ ਦੇ ਘੋਲ ਦਾ ਛਿੜਕਾਅ ਕਰੋ। ਇਹ ਛਿੜਕਾਅ ਉਦੋਂ ਕਰਨਾ ਚਾਹੀਦਾ ਹੈ ਜਦੋਂ ਭਰਪੂਰ ਪੱਤੇ ਨਿੱਕਲੇ ਹੋਣ । ਆਮ ਕਰਕੇ ਜ਼ਿੰਕ ਦੀ ਘਾਟ, ਬੂਟੇ ਦੇ ਚੌਥੇ ਸਾਲ, ਪਹਿਲੇ ਫਲ ਦੇ ਪਿੱਛੋਂ ਆਉਂਦੀ ਹੈ । ਇਸ ਕਰਕੇ ਬੂਟੇ ਨੂੰ ਤੀਜੇ ਸਾਲ ਪਿੱਛੋਂ ਹਰ ਸਾਲ, ਅਪ੍ਰੈਲ ਦੇ ਮਹੀਨੇ 0.3% ਜ਼ਿੰਕ ਸਲਫੇਟ ਦੇ ਘੋਲ ਦਾ ਛਿੜਕਾਅ ਕਰ ਦੇਣਾ ਚਾਹੀਦਾ ਹੈ । ਬੋਰਡੋ ਮਿਸ਼ਰਣ ਅਤੇ ਜ਼ਿੰਕ ਸਲਫੇਟ ਦੇ ਛਿੜਕਾਵਾਂ ਦਾ ਆਪਸ ਵਿੱਚ ਇੱਕ ਹਫਤੇ ਦਾ ਫਰਕ ਜ਼ਰੂਰ ਰੱਖੋ।

ਸਿੰਚਾਈ

ਨਵੇਂ ਲਾਏ ਬੂਟਿਆਂ ਨੂੰ 3-4 ਸਾਲਾਂ ਤੱਕ ਹਰ ਹਫਤੇ ਅਤੇ ਪੁਰਾਣੇ ਬੂਟਿਆਂ ਨੂੰ 2-3 ਹਫਤਿਆਂ ਪਿੱਛੋਂ ਮੌਸਮ, ਵਰਖਾ ਅਤੇ ਮਿੱਟੀ ਦੀ ਕਿਸਮ ਅਨੁਸਾਰ ਪਾਣੀ ਦੇਣਾ ਚਾਹੀਦਾ ਹੈ । ਫਰਵਰੀ ਵਿੱਚ ਕਰੂੰਬਲਾਂ ਫੁੱਟਣ ਤੋਂ ਪਹਿਲਾਂ ਅਪ੍ਰੈਲ ਵਿੱਚ ਫਲ ਲੱਗਣ ਤੋਂ ਬਾਅਦ ਅਤੇ ਗਰਮੀ ਦੇ ਮੌਸਮ ਵਿੱਚ ਸਿੰਚਾਈ ਕਰਨੀ ਅਤਿ ਜ਼ਰੂਰੀ ਹੈ, ਨਹੀਂ ਤਾਂ ਬੂਟਿਆਂ ਦੇ ਵਾਧੇ ਉੱਤੇ ਮਾੜਾ ਅਸਰ ਪੈਂਦਾ ਹੈ । ਸਿੱਟੇ ਵੱਜੋਂ ਬਹੁਤ ਸਾਰੇ ਫੁੱਲ ਝੜ ਜਾਂਦੇ ਹਨ ।

ਕਿਨੋ ਵਿਚ ਡਰਿਪ ਸਿੰਚਾਈ

ਡਰਿਪ ਸਿੰਚਾਈ ਤਰੀਕੇ ਨਾਲ ਪਾਣੀ ਦਾ ਉਚਿਤ ਅਤੇ ਕਾਰਗਰ ਪ੍ਰਯੋਗ ਕਰਕੇ ਉਤਪਾਦਨ ਵਿਚ ਵੀ ਵਾਧਾ ਕੀਤਾ ਜਾ ਸਕਦਾ ਹੈ । ਅਲੱਗ-ਅਲੱਗ ਮਹੀਨਿਆਂ ਵਿਚ ਬੂਟੇ ਦੀ ਉਮਰ ਅਨੁਸਾਰ ਪਾਣੀ ਦੀ ਜ਼ਰੂਰਤ ਹੇਠਾਂ ਦਿੱਤੀ ਗਈ ਹੈ । ਕਿਨੋ ਵਿਚ ਡਰਿਪ ਰਾਹੀਂ ਪਾਣੀ ਦੀ ਮਾਤਰਾ (ਲਿ./ਦਿਨ/ਬੂਟਾ)

ਮਹੀਨਾ	ਬੂਟੇ ਦੀ ਉਮਰ (ਸਾਲ)				
	0-2	3-4	5-6	7-8	9 ਜਾਂ ਉਸ ਤੋਂ ਵੱਧ
ਜਨਵਰੀ	3	6	9	12	15
ਫਰਵਰੀ	6	12	18	24	30
ਮਾਰਚ	9	18	27	36	45
ਅਪ੍ਰੈਲ	13	25	39	52	65
ਮਈ	16	32	48	64	80
ਜੂਨ	17	34	51	68	85
ਜੁਲਾਈ	13	26	39	52	65
ਅਗਸਤ	12	24	36	48	60
ਸਤੰਬਰ	11	22	33	44	55
ਅਕਤੂਬਰ	8	16	24	36	48
ਨਵੰਬਰ	5	10	15	20	25
ਦਸੰਬਰ	3	6	9	12	15

ਨੋਟ :

1. ਡਰਿਪ ਸਿੰਚਾਈ ਦੀ ਵਰਤੋਂ ਸਮੇਂ ਅੰਤਿਕਾ 2 ਵਿਚ ਦਿੱਤੀਆਂ ਗਈਆਂ ਹਦਾਇਤਾਂ ਦਾ ਪਾਲਣ ਕਰੋ ।
2. ਮੌਸਮ ਅਨੁਸਾਰ ਸਿੰਚਾਈ ਪਾਣੀ ਦੀ ਮਾਤਰਾ 10-15 ਪ੍ਰਤੀਸ਼ਤ ਘੱਟ ਵਧ ਹੋ ਸਕਦੀ ਹੈ।
3. ਡਿੱਗੀ ਵਿਚੋਂ ਨਹਿਰੀ ਪਾਣੀ ਚੁੱਕਣ ਵਾਸਤੇ ਬੂਸਟਰ ਪੰਪ ਜਿਹੜਾ ਕਿ 2 ਹਾਰਸ ਪਾਵਰ ਦੀ ਸੂਰਜੀ ਬਿਜਲੀ ਊਰਜਾ ਨਾਲ ਚਲਦਾ ਹੋਵੇ, 10 ਏਕੜ ਕਿੰਨੇ ਬਗੀਚੇ ਵਾਸਤੇ ਠੀਕ ਹੈ । ਪਰ 15 ਅਤੇ 25 ਏਕੜ ਦੇ ਬਗੀਚੇ ਵਾਸਤੇ ਕ੍ਰਮਵਾਰ 3 ਅਤੇ 5 ਹਾਰਸ ਪਾਵਰ ਦੀ ਮੋਟਰ ਨਾਲ ਬੂਸਟਰ ਪੰਪ ਦੀ ਲੋੜ ਹੈ ਜੋ ਪਾਣੀ ਚੁੱਕ ਸਕੇ । ਸ਼ੁਰੂ ਵਿਚ ਪ੍ਰਤੀ ਬੂਟਾ 1-2 ਡ੍ਰਿਪਰਾਂ ਦੀ ਲੋੜ ਹੁੰਦੀ ਹੈ ਜੋ ਬਾਅਦ ਵਿਚ ਮਿੱਟੀ ਦੀ ਕਿਸਮ ਅਤੇ ਬੂਟੇ ਦੀ ਉਮਰ ਅਨੁਸਾਰ 4-5 ਤੱਕ ਵਧਾਏ ਜਾ ਸਕਦੇ ਹਨ । ਪਾਣੀ ਦੇ ਸਹੀ ਉਪਯੋਗ ਵਾਸਤੇ ਹਰੇਕ ਬੂਟੇ ਦੇ ਦੁਆਲੇ ਡ੍ਰਿਪਰਾਂ ਦਾ ਪ੍ਰਯੋਗ ਇਕ ਚੱਕਰ (ਲੂਪ) ਵਿਚ ਕਰਨਾ ਜ਼ਿਆਦਾ ਲਾਹੇਵੰਦ ਹੁੰਦਾ ਹੈ ।

ਬਾਗ ਵਿੱਚ ਹੋਰ ਫਸਲਾਂ ਦੀ ਕਾਸ਼ਤ

ਜਿਸ ਵੇਲੇ ਬੂਟਿਆਂ ਨੂੰ ਫਲ ਲੱਗਦਾ ਹੋਵੇ ਉਸ ਸਮੇਂ ਬਾਗ ਵਿੱਚ ਹੋਰ ਫਸਲਾਂ ਦੀ ਕਾਸ਼ਤ ਨਹੀਂ ਕਰਨੀ ਚਾਹੀਦੀ । ਜੇਕਰ ਬੂਟੇ ਛੋਟੇ ਹੋਣ ਅਤੇ ਫਲ ਲੱਗਣਾ ਸ਼ੁਰੂ ਨਾ ਹੋਇਆ ਹੋਵੇ ਤਾਂ ਫਲੀਦਾਰ ਫਸਲਾਂ ਜਿਵੇਂ ਕਿ ਮਟਰ, ਛੋਲੇ, ਮਾਂਹ, ਗੁਆਰਾ ਅਤੇ ਮੂੰਗੀ ਆਦਿ ਫਸਲਾਂ ਬੀਜੀਆਂ ਜਾ ਸਕਦੀਆਂ ਹਨ । ਗੁਆਰਾ-ਕਣਕ ਦਾ ਫਸਲ ਚੱਕਰ ਗੁਆਰੇ ਨੂੰ ਹਰੀ ਖਾਦ ਵੱਜੋਂ ਵਰਤ ਕੇ ਮਾਲਟੇ ਦੇ ਬਾਗ ਵਿੱਚ 5-6 ਸਾਲ ਚੱਲ ਸਕਦਾ ਹੈ ਪਰ ਫਿਰ ਵੀ ਬੂਟਿਆਂ ਦੇ ਵਧਣ ਲਈ ਜਗ੍ਹਾ ਛੱਡ ਦੇਣੀ ਚਾਹੀਦੀ ਹੈ । ਜਿਸ ਫਸਲ ਦੀ ਕਾਸ਼ਤ ਕਰਨੀ ਹੋਵੇ, ਉਸ ਨੂੰ ਲੋੜ ਅਨੁਸਾਰ ਵਾਧੂ ਖਾਦ ਪਾਉਣੀ ਚਾਹੀਦੀ ਹੈ । ਫਲਦਾਰ ਬੂਟੇ ਅਤੇ ਉਨ੍ਹਾਂ ਵਿੱਚ ਬੀਜੀਆਂ ਫਸਲਾਂ ਦੀ ਸਿੰਚਾਈ ਦਾ ਪ੍ਰਬੰਧ ਵੱਖਰਾ-ਵੱਖਰਾ ਹੋਣਾ ਚਾਹੀਦਾ ਹੈ ।

ਸਾਵਧਾਨੀ : ਉੱਚੀਆਂ ਅਤੇ ਵੱਧ ਖੁਰਾਕ ਲੈਣ ਵਾਲੀਆਂ ਫਸਲਾਂ ਜਿਵੇਂ ਕਿ ਕਪਾਹ, ਚਰ੍ਹੀ, ਬਾਜਰਾ, ਮੱਕੀ, ਮਿਰਚ, ਬਰਸੀਮ, ਭਿੰਡੀ ਅਤੇ ਵੇਲਾਂ ਵਾਲੀਆਂ ਸਬਜ਼ੀਆਂ ਬਾਗ ਵਿੱਚ ਨਹੀਂ ਬੀਜਣੀਆਂ ਚਾਹੀਦੀਆਂ ।

ਨਦੀਨਾਂ ਦੀ ਰੋਕਥਾਮ: ਮਾਰਚ ਦੇ ਦੂਸਰੇ ਪੰਦਰਵਾੜੇ ਨਦੀਨ ਉੱਗਣ ਤੋਂ ਬਾਅਦ ਗਲਾਈਸਿਲ 41 ਐਸ ਐਲ (ਗਲਾਈਫੋਸੇਟ) ਦਾ 1.6 ਲਿਟਰ ਪ੍ਰਤੀ ਏਕੜ ਦੇ ਹਿਸਾਬ ਨਾਲ ਪਹਿਲਾ ਛਿੜਕਾਅ ਅਤੇ ਫਿਰ ਜੁਲਾਈ ਦੇ ਦੂਸਰੇ ਪੰਦਰਵਾੜੇ ਵਿੱਚ ਗਲਾਈਸਿਲ 41 ਐਸ ਐਲ ਜਾਂ ਗਰਾਮੋਕਸੋਨ 24 ਡਬਲਯੂ ਐਸ ਸੀ (ਪੈਰਾਕੁਆਏਟ) 1.2 ਲਿਟਰ ਪ੍ਰਤੀ ਏਕੜ ਦਾ ਦੂਸਰਾ ਛਿੜਕਾਅ 200 ਲਿਟਰ ਪਾਣੀ ਵਿੱਚ ਘੋਲ ਕੇ ਕਰਨ ਨਾਲ ਨਦੀਨਾਂ ਤੇ ਕਾਬੂ ਪਾਇਆ ਜਾ ਸਕਦਾ ਹੈ ।

ਫਲਾਂ ਨੂੰ ਝੜਨ ਤੋਂ ਰੋਕਣਾ

ਫਲ ਨੂੰ ਵਧੇਰੇ ਡਿੱਗਣ ਤੋਂ ਰੋਕਣ ਲਈ ਫਲਦਾਰ ਬੂਟਿਆਂ ਤੇ 20 ਮਿਲੀਗ੍ਰਾਮ ਪ੍ਰਤੀ ਲਿਟਰ (10 ਗ੍ਰਾਮ 500 ਲਿਟਰ ਪਾਣੀ ਵਿੱਚ) 2,4-ਡੀ (ਸੋਡੀਅਮ ਸਾਲਟ ਹੋਰਟੀਕਲਚਰਲ ਗਰੇਡ) ਦੇ ਚਾਰ ਛਿੜਕਾਅ ਅਖੀਰ ਮਾਰਚ, ਅਖੀਰ ਅਪ੍ਰੈਲ, ਅੱਧ ਅਗਸਤ ਅਤੇ ਅੱਧ ਸਤੰਬਰ ਨੂੰ ਕਰੋ ।

ਸਾਵਧਾਨੀ : ਜੇਕਰ ਬਾਗ ਵਿੱਚ ਕੋਈ ਚੌੜੇ ਪੱਤਿਆਂ ਵਾਲੀ ਫਸਲ ਬੀਜੀ ਗਈ ਹੋਵੇ ਜਾਂ ਨਾਲ ਦੇ ਖੇਤਾਂ ਵਿੱਚ ਕਪਾਹ ਜਾਂ ਹੋਰ ਅਜਿਹੀਆਂ ਫਸਲਾਂ ਬੀਜੀਆਂ ਹੋਣ ਤਾਂ ਫਲਦਾਰ ਬੂਟਿਆਂ ਉੱਪਰ 20 ਮਿਲੀ ਗ੍ਰਾਮ ਪ੍ਰਤੀ ਲਿਟਰ ਜਿਬਰੈਲਿਕ ਏਸਿਡ ਦਾ ਛਿੜਕਾਅ ਕੀਤਾ ਜਾ ਸਕਦਾ ਹੈ । ਫਲ ਦੀ ਡੰਡੀ ਸਿਰੇ ਤੋਂ ਗਲ ਜਾਣ ਕਰਕੇ ਫਲ ਦੇ ਝੜਨ ਨੂੰ 20 ਮਿਲੀਗ੍ਰਾਮ ਪ੍ਰਤੀ ਲਿਟਰ ਔਰੀਓਫੰਜਨ (20 ਗ੍ਰਾਮ ਦਵਾਈ 500 ਲਿਟਰ ਪਾਣੀ ਵਿੱਚ) ਜਾਂ ਬਾਵਿਸਟਨ 500 ਗ੍ਰਾਮ, 500 ਲਿਟਰ ਪਾਣੀ ਵਿੱਚ, ਫਲ ਬਣਨ ਤੋਂ ਚਾਰ ਮਹੀਨੇ ਬਾਅਦ 15 ਦਿਨ ਦੇ ਵਕਫੇ ਤੇ ਚਾਰ ਵਾਰ ਛਿੜਕਾਅ ਕਰਨ ਨਾਲ ਪੂਰਨ ਤੌਰ ਤੇ ਰੋਕਿਆ ਜਾ ਸਕਦਾ ਹੈ ।

ਗੁਣਵੱਤਾ ਸੁਧਾਰ : ਕਿੰਨੇ ਵਿੱਚ ਝਾੜ ਅਤੇ ਫਲਾਂ ਦੀ ਗੁਣਵੱਤਾ ਸੁਧਾਰਣ ਲਈ ਪੋਟਾਸ਼ੀਅਮ ਨਾਈਟ੍ਰੇਟ (1 ਪ੍ਰਤੀਸ਼ਤ) ਦਾ ਤਿੰਨ ਵਾਰੀ, ਅਖੀਰ ਮਈ, ਜੂਨ ਅਤੇ ਜੁਲਾਈ ਵਿੱਚ ਛਿੜਕਾਅ ਕਰੋ ।

ਫਲ ਵਿਰਲੇ ਕਰਨਾ

ਤਿੰਨ ਚਾਰ ਸਾਲ ਦੀ ਉਮਰ ਦੇ ਹੋ ਜਾਣ ਤੇ ਕਿੰਨੇ ਦੇ ਬੂਟਿਆਂ ਨੂੰ ਭਰਵਾਂ ਫਲ ਪੈਂਦਾ ਹੈ । ਕਈ ਵਾਰ ਇਸ ਉਮਰ ਦੇ ਬੂਟਿਆਂ ਨੂੰ 400-500 ਫਲ ਲੱਗਦੇ ਹਨ। ਜੇ ਇਹ ਸਾਰਾ ਫਲ ਬੂਟਿਆਂ ਤੇ ਰਹਿਣ ਦਿੱਤਾ ਜਾਵੇ ਤਾਂ ਉਨ੍ਹਾਂ ਦੀ ਸਿਹਤ ਤੇ ਬੁਰਾ ਅਸਰ ਪੈਂਦਾ ਹੈ । ਉਨ੍ਹਾਂ ਵਿੱਚੋਂ ਕੁਝ ਬੂਟੇ ਤਾਂ ਮਰ ਵੀ ਜਾਂਦੇ ਹਨ । ਇਸ ਲਈ ਬੂਟਿਆਂ ਦੀ ਚੰਗੀ ਸਿਹਤ ਨੂੰ ਕਾਇਮ ਰੱਖਣ ਲਈ ਤੇ ਲਗਾਤਾਰ ਫਲ ਪ੍ਰਾਪਤ ਕਰਨ ਲਈ ਮਈ ਦੇ ਮਹੀਨੇ ਕਿੰਨੇ ਦੇ ਇਨ੍ਹਾਂ ਫਲੇ ਹੋਏ ਬੂਟਿਆਂ ਤੇ ਪਏ ਫਲ ਨੂੰ ਬੜੀ ਸੂਝਬੂਝ ਨਾਲ ਵਿਰਲਾ ਕਰਨਾ ਚਾਹੀਦਾ ਹੈ ।

ਫਲਾਂ ਦਾ ਪੱਕਣਾ ਅਤੇ ਤੁੜਾਈ

ਕਿੰਨੇ ਦੇ ਫਲਾਂ ਨੂੰ ਉਸ ਵਕਤ ਤੋੜਨਾ ਚਾਹੀਦਾ ਹੈ ਜਦੋਂ ਇਹ ਪੂਰਾ ਆਕਾਰ ਤੇ ਮਨ ਭਾਉਂਦਾ ਰੰਗ ਪ੍ਰਾਪਤ ਕਰ ਲੈਣ ਅਤੇ ਮਿਠਾਸ ਤੇ ਖੱਟੇ ਦੀ ਪੂਰੀ ਮਾਤਰਾ ਇਨ੍ਹਾਂ ਵਿੱਚ ਮੌਜੂਦ ਹੋਵੇ । ਬੂਟੇ ਦੇ ਬਾਹਰੀ ਭਾਗ ਤੇ ਲੱਗੇ ਹੋਏ ਫਲ ਨੂੰ ਉਸ ਵਕਤ ਤੋੜ ਲੈਣਾ ਚਾਹੀਦਾ ਹੈ ਜਦੋਂ ਇਨ੍ਹਾਂ ਵਿੱਚ ਮਿਠਾਸ ਤੇ ਖਟਾਸ 12 : 1 ਅਨੁਪਾਤ ਦਾ ਹੋਵੇ ਪਰ ਅੰਦਰਲੇ ਫਲਾਂ ਨੂੰ ਕੁਝ ਸਮੇਂ ਬਾਅਦ ਉਸ ਵੇਲੇ ਤੋੜੋ ਜਦੋਂ ਉਨ੍ਹਾਂ ਵਿੱਚ ਮਿਠਾ ਤੇ ਖਟਾਸ 14 : 1 ਅਨੁਪਾਤ ਦਾ ਹੋ ਜਾਵੇ । ਕਿੰਨੇ ਦੇ ਫਲਾਂ ਨੂੰ ਤੋੜਨ ਦਾ ਸਭ ਤੋਂ ਵਧੀਆ ਸਮਾਂ ਅੱਧ ਜਨਵਰੀ ਤੋਂ ਅੱਧ ਫਰਵਰੀ ਹੈ । ਕਈ ਵਾਰ ਮੌਸਮ ਤੇ ਇਲਾਕੇ ਦੀਆਂ ਹਾਲਤਾਂ ਅਨੁਸਾਰ ਇਨ੍ਹਾਂ ਦੀ ਤੁੜਾਈ ਦਾ ਸਮਾਂ ਕੁਝ ਬਦਲ ਵੀ ਸਕਦਾ ਹੈ। ਫਲਾਂ ਨੂੰ ਕਦੇ ਵੀ ਟਾਹਣੀਆਂ ਨਾਲੋਂ ਖਿੱਚ ਕੇ ਨਹੀਂ ਤੋੜਨਾ ਚਾਹੀਦਾ । ਇਸ ਤਰ੍ਹਾਂ ਕਰਨ ਨਾਲ ਤਣਿਆਂ ਦੇ ਉੱਪਰਲੇ ਹਿੱਸਿਆਂ ਦੀ ਛਿੱਲ ਲਹਿ ਜਾਂਦੀ ਹੈ । ਫਲ ਕਲਿੱਪਰ ਨਾਲ ਤੋੜੋ ਅਤੇ ਫਲਾਂ ਉਪਰਲੀ ਛੋਟੀ ਡੰਡੀ ਕਾਇਮ ਰੱਖੋ ।

ਤੁੜਾਈ ਤੋਂ ਬਾਅਦ ਫਲਾਂ ਦੀ ਸਾਂਭ-ਸੰਭਾਲ ਅਤੇ ਮੰਡੀਕਰਨ

ਤੋੜਨ ਤੋਂ ਬਾਅਦ ਫਲਾਂ ਦੀ ਚੰਗੀ ਤਰ੍ਹਾਂ ਸਫਾਈ ਅਤੇ ਢੁਕਵੀਂ ਦਰਜਾਬੰਦੀ ਕਰਨੀ ਚਾਹੀਦੀ ਹੈ । ਡੱਬਿਆਂ ਵਿੱਚ ਢੋਆ-ਢੁਆਈ ਸਮੇਂ ਫਿੱਸਣ ਤੋਂ ਬਚਾਉਣ ਲਈ 3 ਜਾਂ 4 ਤਹਿਆਂ ਲਾ ਕੇ ਬੰਦ ਕਰਨਾ ਚਾਹੀਦਾ ਹੈ । ਫਲਾਂ ਦਾ ਪੱਕ ਕੇ ਤਿਆਰ ਹੋ ਜਾਣਾ ਹੀ, ਇਨ੍ਹਾਂ ਨੂੰ ਗੁਦਾਮਾਂ ਵਿੱਚ ਰੱਖਣ ਲਈ ਠੀਕ ਅਵਸਥਾ ਦੀ ਮੁੱਖ ਨਿਸ਼ਾਨੀ ਹੈ । ਬਹੁਤ ਅਗੇਤੇ ਜਾਂ ਬਹੁਤ ਪਿਛੇਤੇ ਤੋੜੇ ਫਲ ਗੁਦਾਮ ਵਿੱਚ ਠੀਕ ਨਹੀਂ ਰਹਿੰਦੇ । ਫਲਾਂ ਨੂੰ ਬਾਰਸ਼ ਤੋਂ ਇੱਕ ਦਮ ਬਾਅਦ ਜਾਂ ਸਵੇਰ ਵੇਲੇ, ਜਦੋਂ ਉਨ੍ਹਾਂ ਤੇ ਤਰੇਲ ਪਈ ਹੋਵੇ, ਤੋੜਨ ਤੋਂ ਪ੍ਰਹੇਜ਼ ਕਰਨਾ ਚਾਹੀਦਾ ਹੈ । ਜੇਕਰ ਫਲਾਂ ਨੂੰ 125 ਮਿਲੀਗ੍ਰਾਮ ਪ੍ਰਤੀਲਿਟਰ ਬੈਨਲੇਟ ਵਿੱਚ ਇੱਕ ਮਿੰਟ ਡੋਬਣ ਪਿੱਛੋਂ ਸੁਕਾ ਕੇ ਪੋਲੀਥੀਨ ਦੇ (100 ਗੇਜ਼) ਲਿਫਾਫਿਆਂ ਵਿੱਚ ਪਾਇਆ ਜਾਵੇ ਤਾਂ ਫਲ ਨੂੰ ਕੋਈ ਨੁਕਸਾਨ ਨਹੀਂ ਹੁੰਦਾ । ਕਿੰਨੇ ਦੇ ਫਲਾਂ ਨੂੰ ਤੋੜਨ ਉਪਰੰਤ ਸਾਫ਼ ਪਾਣੀ ਨਾਲ ਧੋ ਕੇ 0.01% ਕਲੋਰੀਨ ਵਾਲੇ ਪਾਣੀ (ਸੋਡੀਅਮ ਹਾਈਪੋਕਲੋਰਾਈਟ 4% 2.5 ਮਿ.ਲੀ. ਪ੍ਰਤੀ ਲਿਟਰ ਪਾਣੀ ਵਿੱਚ ਡਬੋ ਕੇ ਛਾਂ ਹੇਠ ਥੋੜ੍ਹਾ ਸੁਕਾ ਕੇ ਫੋਮ ਨਾਲ ਸਿਟਰਾਸਾਈਨ ਮੋਮ ਲਗਾਉ । ਮੋਮ ਲੱਗੇ ਫਲਾਂ ਨੂੰ ਛਾਂ ਹੇਠ ਸੁਕਾ ਕੇ ਡੱਬਾ ਬੰਦ ਕਰੋ । ਇਸ ਤਰ੍ਹਾਂ ਕਰਨ ਨਾਲ ਦੋ ਹਫ਼ਤਿਆਂ ਤੱਕ ਫਲਾਂ ਦੀ ਦਿੱਖ, ਭੰਡਾਰਨ, ਢੋਆ-ਢੁਆਈ ਅਤੇ ਮੰਡੀਕਰਣ ਤੱਕ ਫਲਾ ਦੀ ਕੁਆਲਟੀ ਬਰਕਰਾਰ ਰਹਿੰਦੀ ਹੈ । ਕਿੰਨੇ ਦੇ ਫਲਾਂ ਨੂੰ ਪੂਰੇ ਪੱਕਣ ਤੇ ਤੋੜਨ ਉਪਰੰਤ ਹਵਾਦਾਰ ਕੋਰੂਗੇਟਡ ਫਾਈਬਰ ਬੋਰਡ ਦੇ ਡੱਬਿਆਂ ਵਿੱਚ ਪਾ ਕੇ 5-6 ਡਿਗਰੀ ਸੈਂਟੀਗ੍ਰੇਡ ਅਤੇ 90-95% ਸਿੱਲ੍ਹੇ ਵਿੱਚ 45 ਦਿਨਾਂ ਲਈ ਚੰਗੀ ਹਾਲਤ ਵਿੱਚ ਰੱਖਿਆ ਜਾ ਸਕਦਾ ਹੈ । ਫਰਵਰੀ ਦੇ ਪਹਿਲੇ ਹਫ਼ਤੇ ਤੋੜੇ ਨਰੋਏ ਅਤੇ ਸਾਫ਼ ਕਿੰਨੇ ਦੇ ਫਲਾਂ ਨੂੰ ਇਕੱਲੇ-ਇਕੱਲੇ 10 ਮਾਈਕ੍ਰੋਨ ਐਚ ਡੀ ਪੀ ਈ ਦੇ ਲਿਫਾਫਿਆਂ ਵਿੱਚ ਬਿਜਲਾਈ ਸੀਲਰ ਜਾਂ ਰਬੜ ਬੈਂਡ ਨਾਲ ਬੰਦ ਕਰਕੇ ਆਮ ਕਮਰੇ ਦੇ ਤਾਪਮਾਨ ਤੇ 8 ਹਫ਼ਤਿਆਂ ਤੱਕ ਰੱਖਿਆ ਜਾ ਸਕਦਾ ਹੈ । ਵੱਡੇ ਆਕਾਰ ਦੇ ਮਾਰਸ਼ੀਡਲੈਸ ਗਰੇਪਫਰੂਟ ਦੇ ਫਲਾਂ ਨੂੰ ਕਮਰੇ ਦੇ ਆਮ ਤਾਪਮਾਨ ਤੇ ਛੋਟੇ ਆਕਾਰ ਦੇ ਫਲਾਂ ਨਾਲੋਂ ਜ਼ਿਆਦਾ ਦੇਰ ਤੱਕ ਰੱਖਿਆ ਜਾ ਸਕਦਾ ਹੈ । ਇਨ੍ਹਾਂ ਨੂੰ 15-20 ਡਿਗਰੀ ਸੈਂਟੀਗ੍ਰੇਡ ਤਾਪਮਾਨ ਤੇ 60 ਦਿਨਾਂ ਤੱਕ ਰੱਖਿਆ ਜਾ ਸਕਦਾ ਹੈ । ਤੋੜੇ ਹੋਏ ਫਲਾਂ ਨੂੰ 30 ਪੀ ਪੀ ਐਮ (30 ਮਿਲੀਗ੍ਰਾਮ ਪ੍ਰਤੀ ਲਿਟਰ) ਜੀ ਏ ਨਾਲ ਸੋਧ ਕੇ ਅਤੇ ਮੋਮੀ ਲਿਫਾਫੇ (100 ਗੇਜ਼) ਵਿੱਚ ਲਪੇਟ ਕੇ ਕਾਫੀ ਵੱਧ ਸਮੇਂ ਤੱਕ ਰੱਖਿਆ ਜਾ ਸਕਦਾ ਹੈ । 30 ਪੀ ਪੀ ਐਮ ਜੀ ਏ ਤਿਆਰ ਕਰਨ ਲਈ 1.5 ਗ੍ਰਾਮ ਜੀ ਏ ਨੂੰ ਇਥਾਈਲ ਅਲਕੋਹਲ ਦੀ ਥੋੜ੍ਹੀ ਜਿਹੀ ਮਾਤਰਾ (35 ਤੋਂ 50 ਮਿਲੀਲਿਟਰ) ਵਿੱਚ ਘੋਲ ਕੇ ਫਿਰ ਇਸ ਵਿੱਚ ਪਾਣੀ ਪਾ ਕੇ ਇਸ ਨੂੰ 50 ਲਿਟਰ ਬਣਾ ਲਉ । ਬਾਰਾਮਾਸੀ ਨਿੰਬੂ ਤੋਂ ਅਲਕੋਹਲ ਰਹਿਤ ਕੁਦਰਤੀ ਕਾਰਬੋਨੇਟਿਡ ਮਿਸ਼ਰਤ ਪੇਅ (ਬੈਵਰੇਜ) ਤਿਆਰ ਕੀਤਾ ਜਾ ਸਕਦਾ ਹੈ ਅਤੇ ਇਸ ਨੂੰ ਚਾਰ ਮਹੀਨੇ ਲਈ ਰੱਖਿਆ ਜਾ ਸਕਦਾ ਹੈ ।

ਝਾੜ ਘਟਣਾ

ਇਸ ਦੇ ਕਈ ਕਾਰਨ ਹੋ ਸਕਦੇ ਹਨ । ਜਿਵੇਂ ਕਮਜ਼ੋਰ ਅਤੇ ਵਿਸ਼ਾਣੂ ਰੋਗ ਵਾਲੇ ਬੂਟੇ ਲਾਉਣੇ, ਜੜ੍ਹ-ਮੁੱਢ ਦਾ ਠੀਕ ਨਾ ਹੋਣਾ, ਬਾਗ ਦਾ ਆਯੋਗ ਪ੍ਰਬੰਧ, ਜ਼ਮੀਨੀ ਨੁਕਸ, ਪਾਣੀ ਦਾ ਨਿਕਾਸ ਠੀਕ ਨਾ ਹੋਣਾ; ਠੀਕ ਸੰਭਾਲ ਨਾ ਹੋਣਾ, ਮਾੜੀ ਖੁਰਾਕ, ਕੀੜੇ-ਮਕੋੜੇ, ਨਿਸ਼ਾਟੋਡ ਅਤੇ ਬਿਮਾਰੀਆਂ ਆਦਿ ।

ਮਰ ਰਹੇ ਨਿੰਬੂ ਜਾਤੀ ਦੇ ਬਾਗਾਂ ਨੂੰ ਸੁਰਜੀਤ ਕਰਨ ਲਈ ਹੇਠ ਲਿਖੇ ਢੰਗ ਹਨ

1. ਸੁੱਕੇ ਤੇ ਮਰ ਰਹੇ ਬੂਟਿਆਂ ਦੀਆਂ ਜਨਵਰੀ ਤੋਂ ਫਰਵਰੀ ਵਿੱਚ ਨਵੇਂ ਪੱਤੇ ਫੁੱਟਣ ਤੋਂ ਪਹਿਲਾਂ ਸੁੱਕੀਆਂ ਟਾਹਣੀਆਂ ਕੱਟ ਦੇਣੀਆਂ ਚਾਹੀਦੀਆਂ ਹਨ ਅਤੇ 2:2:250 ਬੋਰਡੋ ਮਿਸ਼ਰਣ ਦਾ ਛਿੜਕਾਅ ਕਰ ਦੇਣਾ ਚਾਹੀਦਾ ਹੈ । ਟੱਕਾਂ ਅਤੇ ਤਣੇ ਤੇ ਬੋਰਡੋ ਪੇਸਟ ਲਗਾ ਦੇਣੀ ਚਾਹੀਦੀ ਹੈ । ਇੱਕ ਹਫ਼ਤੇ ਪਿੱਛੋਂ ਤਣਿਆਂ ਤੇ ਵੀ ਬੋਰਡੋ ਪੇਸਟ ਲਗਾ ਦੇਣੀ ਚਾਹੀਦੀ ਹੈ । ਬੋਰਡੋ ਪੇਸਟ ਅਤੇ ਬੋਰਡੋ ਪੇਂਟ ਬਨਾਉਣ ਦੀ ਵਿਧੀ ਫਲਦਾਰ ਬੂਟਿਆਂ ਦੇ ਅਖ਼ੀਰ ਵਿੱਚ ਦਿੱਤੀ ਗਈ ਹੈ ।
2. ਖਾਦਾਂ ਸਿਫਾਰਸ਼ ਕੀਤੀ ਮਾਤਰਾ ਅਨੁਸਾਰ ਪਾਉਣੀਆਂ ਚਾਹੀਦੀਆਂ ਹਨ ।
3. ਬੂਟੇ ਦੀ ਸੁਰੱਖਿਆ ਲਈ ਸਿਫਾਰਸ਼ ਕੀਤੇ ਛਿੜਕਾਅ ਕਰਨੇ ਚਾਹੀਦੇ ਹਨ ।
4. ਡੱਢ ਕਿਲੋ ਜ਼ਿੰਕ ਸਲਫੇਟ 500 ਲਿਟਰ ਪਾਣੀ ਵਿੱਚ ਘੋਲ ਕੇ ਅਤੇ ਬੋਰਡੋ ਮਿਸ਼ਰਣ ਵੱਖ-ਵੱਖ; ਅਪ੍ਰੈਲ, ਜੂਨ ਅਤੇ ਸਤੰਬਰ ਵਿੱਚ ਨਵੀਂ ਫੋਟ ਤੇ ਜਦੋਂ ਪੱਤਿਆਂ ਦਾ ਆਕਾਰ 2/3 ਹੋ ਗਿਆ ਹੋਵੇ, ਛਿੜਕੋ । ਦੋ ਛਿੜਕਾਵਾਂ ਵਿੱਚ ਘੱਟੋ-ਘੱਟ ਇੱਕ ਹਫ਼ਤੇ ਦਾ ਫ਼ਰਕ ਜ਼ਰੂਰ ਹੋਵੇ ।

ਪੌਦ ਸੁਰੱਖਿਆ

ੳ) ਕੀੜੇ :

ਕੀੜੇ ਅਤੇ ਉਨ੍ਹਾਂ ਦੇ ਹਮਲੇ ਦੀਆਂ ਨਿਸ਼ਾਨੀਆਂ	ਰੋਕਥਾਮ ਦੇ ਢੰਗ
<p>1. ਸਿੱਲਾ : ਇਸ ਦਾ ਹਮਲਾ ਸਾਰਾ ਸਾਲ ਹੁੰਦਾ ਹੈ ਪਰ ਇਹ ਬਹੁਤਾ ਨੁਕਸਾਨ ਅੱਧ ਅਪ੍ਰੈਲ ਤੋਂ ਲੈ ਕੇ ਅੱਧ ਅਕਤੂਬਰ ਤੱਕ ਕਰਦਾ ਹੈ । ਇਸ ਦੀ ਸੰਖਿਆ ਖੁਸ਼ਕ ਇਲਾਕੇ ਵਿੱਚ ਜ਼ਿਆਦਾ ਹੁੰਦੀ ਹੈ । ਨੁਕਸਾਨ, ਪੂੰਗ ਅਤੇ ਵੱਡੇ ਕੀੜੇ ਕਰਦੇ ਹਨ । ਵੱਡੇ ਕੀੜੇ ਸਲੇਟੀ ਰੰਗ ਦੇ ਅਤੇ ਚਮੂ ਤੀ ਨਾਲ ਉੱਡਣ ਵਾਲੇ ਹੁੰਦੇ ਹਨ । ਇਹ ਕੀੜੇ ਪੱਤਿਆਂ ਉਪਰ ਖੰਭ ਬੰਦ ਕਰਕੇ ਅਤੇ ਪਿਛਲਾ ਸਿਰਾ ਉੱਪਰ ਚੁੱਕ ਕੇ ਬੈਠਦੇ ਹਨ । ਪੂੰਗ ਸੰਤਰੀ ਪੀਲੇ ਰੰਗ ਦੇ ਹੁੰਦੇ ਹਨ । ਪੂੰਗ ਅਤੇ ਵੱਡੇ ਕੀੜੇ ਦੋਵੇਂ ਹੀ ਅੱਖਾਂ, ਪੱਤਿਆਂ ਅਤੇ ਨਵੀਆਂ ਟਾਹਣੀਆਂ ਦਾ ਰਸ ਚੂਸਦੇ ਹਨ ਜਿਸ ਦੇ ਸਿੱਟੇ ਵੱਜੋਂ ਪੱਤੇ ਇਕੱਠੇ ਹੋਣੇ ਅਤੇ ਟਾਹਣੀਆਂ ਸੁੱਕਣੀਆਂ ਸ਼ੁਰੂ ਹੋ ਜਾਂਦੀਆਂ ਹਨ । ਇਹ ਕੀੜਾ ਗਰੀਨਿੰਗ ਬਿਮਾਰੀ ਨੂੰ ਫੈਲਾਉਂਦਾ ਹੈ ।</p> 	<p>1250 ਮਿਲੀਲਿਟਰ ਰੋਗਰ 30 ਈ ਸੀ (ਡਾਈਮੈਥੋਏਟ) ਜਾਂ 200 ਮਿਲੀਲਿਟਰ ਕਰੋਕੋਡਾਈਲ/ਕੋਨਫੀਡੋਰ 17.8 ਐਸ. ਐਲ. (ਈਮੀਡਾਕਲੋਪਰਿਡ) ਜਾਂ 160 ਗ੍ਰਾਮ ਐਕਟਾਰਾ 25 ਡਬਲਯੂ ਜੀ (ਥਾਇਆਮੀਥੋਕਸਮ) ਪ੍ਰਤੀ ਏਕੜ ਨੂੰ 500 ਲਿਟਰ ਪਾਣੀ ਵਿਚ ਘੋਲ ਕੇ ਛਿੜਕਾਅ ਕਰੋ । ਪਹਿਲਾ ਛਿੜਕਾਅ ਮਾਰਚ ਵਿਚ ਜਾਂ ਜਦੋਂ ਕੀੜੇ ਨਜ਼ਰ ਆਉਣ ਅਤੇ ਦੂਜਾ ਛਿੜਕਾਅ ਸਤੰਬਰ ਦੇ ਪਹਿਲੇ ਹਫ਼ਤੇ ਕਰਨਾ ਚਾਹੀਦਾ ਹੈ ।</p> <p>ਨੋਟ : ਛਿੜਕਾਅ ਦਾ ਸਮਾਂ ਕੀੜੇ ਦੇ ਨਜ਼ਰ ਆਉਣ ਦੇ ਹਿਸਾਬ ਨਾਲ ਨਿਰਧਾਰਿਤ ਕੀਤਾ ਜਾ ਸਕਦਾ ਹੈ ।</p>
<p>2. ਸੁਰੰਗੀ ਕੀੜਾ : ਇਹ ਕੀੜਾ ਨਰਸਰੀ ਵਿੱਚ ਅਤੇ ਨਵੇਂ ਬੂਟਿਆਂ ਦੇ ਨਿਕਲ ਰਹੇ ਪੱਤਿਆਂ ਸਮੇਂ ਬਹੁਤ ਖਤਰਨਾਕ ਹੁੰਦਾ ਹੈ । ਇਸ ਦੀਆਂ ਸੁੰਡੀਆਂ ਨਵੇਂ ਪੱਤੇ ਅਤੇ ਨਰਮ ਟਾਹਣੀਆਂ ਵਿੱਚ ਵਿੰਗੀਆਂ ਟੇਢੀਆਂ, ਚਿੱਟੀਆਂ ਚਮਕਦਾਰ ਸੁਰੰਗਾਂ ਕਰਦੀਆਂ ਹਨ । ਹਮਲੇ ਤੋਂ ਪ੍ਰਭਾਵਿਤ ਪੱਤੇ ਝੁਰੜ-ਮੁਰੜ ਹੋ ਜਾਂਦੇ ਹਨ । ਬਹੁਤ ਜ਼ਿਆਦਾ ਹਮਲੇ ਦੀ ਸੂਰਤ ਵਿੱਚ ਸਾਰੇ ਪੱਤੇ ਝੜ ਜਾਂਦੇ ਹਨ । ਇਹ ਕੀੜਾ ਮਾਰਚ ਦੇ ਅੰਤ ਤੋਂ ਲੈ ਕੇ ਨਵੰਬਰ ਤੱਕ ਹਮਲਾ ਕਰਦਾ ਹੈ ਪਰ ਇਸ ਦਾ ਸਭ ਤੋਂ ਜ਼ਿਆਦਾ ਹਮਲਾ ਅਪ੍ਰੈਲ-ਮਈ ਅਤੇ ਫਿਰ</p>	<p>ਇਸ ਦੀ ਰੋਕਥਾਮ ਲਈ 500 ਮਿਲੀਲਿਟਰ ਸੁਮਿਸੀਡੀਨ 20 ਈ ਸੀ (ਫੈਨਵਲਰੇਟ) ਜਾਂ 1000 ਮਿਲੀਲਿਟਰ ਰਿਪਕਾਰਡ 10 ਈ ਸੀ (ਸਾਈਪਰਮੈਥ੍ਰਿਨ) ਜਾਂ 1250 ਮਿਲੀਲਿਟਰ ਹੋਸਟਾਥੀਓਨ 40 ਈ ਸੀ (ਟਰਾਈਐਜੋਫਾਸ) ਜਾਂ 1875 ਮਿਲੀਲਿਟਰ ਮਾਸਬਾਨ/ਡਰਮਟ 20 ਈ ਸੀ (ਕਲੋਰਪਾਈਰੀਫਾਸ) ਜਾਂ 200 ਮਿਲੀਲਿਟਰ ਕਰੋਕੋਡਾਈਲ/ਕੋਨਫੀਡੋਰ 17.8 ਐਸ.ਐਲ. ਈਮੀਡਾਕਲੋਪਰਿਡ ਜਾਂ 160 ਗ੍ਰਾਮ ਐਕਟਾਰਾ 25 ਡਬਲਯੂ ਜੀ</p>

ਸਤੰਬਰ-ਅਕਤੂਬਰ ਵਿੱਚ ਹੁੰਦਾ ਹੈ । ਇਸ ਕੀੜੇ ਦਾ ਹਮਲਾ ਨਿੰਬੂ ਜਾਤੀ ਦੇ ਕੋਹੜ ਰੋਗ ਨੂੰ ਵਧਾਉਂਦਾ ਹੈ।



(ਥਾਇਆਮੀਥੋਕਸਮ) 500 ਲਿਟਰ ਪਾਣੀ ਵਿੱਚ ਘੋਲ ਕੇ ਅਪ੍ਰੈਲ-ਮਈ ਅਤੇ ਸਤੰਬਰ-ਅਕਤੂਬਰ ਵਿੱਚ ਛਿੜਕਾਅ ਕਰੋ।
ਨੋਟ : ਸਿੰਥੈਟਿਕ ਪ੍ਰਿਥਰਾਇਡ ਜ਼ਹਿਰਾਂ ਦੀ ਵਰਤੋਂ ਵੱਡਿਆਂ ਬੂਟਿਆਂ ਤੇ ਕਰਨ ਤੋਂ ਸੰਕੋ ਕਰੋ ।

3. ਚਿੱਟੀ ਮੱਖੀ ਤੇ ਕਾਲੀ ਮੱਖੀ : ਇਹ ਨਿੰਬੂ ਜਾਤੀ ਦੇ ਖਤਰਨਾਕ ਕੀੜੇ ਹਨ । ਪੂੰਗ ਅਤੇ ਵੱਡੇ ਕੀੜੇ ਦੋਨੋਂ ਨਵੇਂ ਪੱਤੇ ਅਤੇ ਟਾਹਣੀਆਂ ਦਾ ਰਸ ਚੂਸਦੇ ਹਨ ਜਿਸ ਨਾਲ ਬੂਟੇ ਦੇ ਵਾਧੇ ਤੇ ਅਸਰ ਪੈਂਦਾ ਹੈ । ਬਹੁਤ ਜ਼ਿਆਦਾ ਹਮਲੇ ਵਾਲੇ ਪੱਤੇ ਪੀਲੇ ਹੋ ਕੇ ਇਕੱਠੇ ਹੋ ਜਾਂਦੇ ਹਨ ਅਤੇ ਅਖੀਰ ਵਿੱਚ ਝੜ ਜਾਂਦੇ ਹਨ । ਚਿੱਟੀ ਮੱਖੀ ਦੇ ਸ਼ਹਿਦ ਵਰਗੇ ਮਲ ਤੇ ਉੱਲੀ ਉੱਗ ਪੈਂਦੀ ਹੈ ਜਿਸ ਨਾਲ ਪੱਤੇ ਕਾਲੇ ਦਿਸਦੇ ਹਨ। ਹਮਲੇ ਵਾਲੇ ਦਰੱਖਤਾਂ ਵਿੱਚ ਹਰਾ ਮਾਦਾ, ਨਾਈਟ੍ਰੋਜਨ ਅਤੇ ਪ੍ਰੋਟੀਨ ਘੱਟ ਮਾਤਰਾ ਵਿੱਚ ਹੋਣ ਕਰਕੇ ਫੁੱਲ ਘੱਟ ਆਉਂਦੇ ਹਨ ਜੋ ਕਿ ਝੜ ਸਕਦੇ ਹਨ ਅਤੇ ਫਲ ਬੇਸੁਆਦ ਹੁੰਦੇ ਹਨ । ਚਿੱਟੀ ਮੱਖੀ ਹਲਕੇ ਪੀਲੇ ਰੰਗ ਦਾ ਲਾਲ ਅੱਖਾਂ ਵਾਲਾ ਛੋਟਾ ਕੀੜਾ ਹੁੰਦਾ ਹੈ । ਕਾਲੀ ਮੱਖੀ ਨਵੇਂ ਪੱਤਿਆਂ ਦੇ ਹੇਠਲੇ ਪਾਸੇ ਗੋਲ ਚੱਕਰਾਂ ਵਿੱਚ ਅੰਡੇ ਦਿੰਦੀ ਹੈ ਅਤੇ ਇਸ ਦੇ ਪੂੰਗ ਕਾਲੇ ਰੰਗ ਦੇ ਹੁੰਦੇ ਹਨ । ਨਵੇਂ ਨਿੱਕਲੇ ਵੱਡੇ ਕੀੜੇ ਲਾਲ ਜਿਹੇ ਰੰਗ ਦੇ ਹੁੰਦੇ ਹਨ ਜੋ ਬਾਅਦ ਵਿੱਚ ਗੂੜ੍ਹੀ ਨੀਲੀ ਭਾਅ ਮਾਰਦੇ ਹਨ । ਦੋਵੇਂ ਕਿਸਮ ਦੀਆਂ ਮੱਖੀਆਂ ਮਾਰਚ ਤੋਂ ਨਵੰਬਰ ਤੱਕ ਹਮਲਾ ਕਰਦੀਆਂ ਹਨ ਪਰ ਬਹੁਤਾ ਨੁਕਸਾਨ ਅਪ੍ਰੈਲ -ਮਈ ਅਤੇ ਫਿਰ ਸਤੰਬਰ-ਅਕਤੂਬਰ ਵਿੱਚ ਹੁੰਦਾ ਹੈ ।



ਚਿੱਟੀ ਅਤੇ ਕਾਲੀ ਮੱਖੀ ਦੀ ਰੋਕਥਾਮ ਲਈ 1000 ਮਿਲੀਲਿਟਰ ਫਾਸਮਾਈਟ 50 ਈ ਸੀ (ਈਥੀਐਨ) ਜਾਂ 1250 ਮਿਲੀਲਿਟਰ ਹੋਸਟਾਥਿਊਨ 40 ਈ ਸੀ (ਟਰਾਈਐਜੋਫਾਸ) 500 ਲਿਟਰ ਪਾਣੀ ਵਿੱਚ ਘੋਲ ਕੇ ਅਪ੍ਰੈਲ , ਮਈ ਅਤੇ ਫਿਰ ਸਤੰਬਰ-ਅਕਤੂਬਰ ਵਿੱਚ ਛਿੜਕੋ । ਹੋਸਟਾਥਿਊਨ ਅਤੇ ਥਾਇਉਡਾਨ ਸਿੱਲੇ ਦੀ ਰੋਕਥਾਮ ਵਾਸਤੇ ਵੀ ਅਸਰਦਾਰ ਹਨ ।

4. ਤੇਲਾ : ਤੇਲੇ ਦੀਆਂ ਤਿੰਨ ਕਿਸਮਾਂ, ਨਿੰਬੂ ਜਾਤੀ ਦੇ ਫਲਾਂ ਤੇ ਅਕਸਰ ਹਮਲਾ ਕਰਦੀਆਂ ਹਨ । ਇਨ੍ਹਾਂ ਦਾ ਹਮਲਾ ਸਾਲ ਵਿੱਚ ਦੋ ਵਾਰੀ ਹੁੰਦਾ ਹੈ । ਪਹਿਲਾ ਹਮਲਾ ਫਰਵਰੀ ਦੇ ਪਹਿਲੇ ਹਫਤੇ ਤੋਂ ਲੈ ਕੇ ਮਈ ਦੇ ਪਹਿਲੇ ਹਫਤੇ ਤੱਕ ਹੁੰਦਾ ਹੈ ਪਰ ਮਾਰਚ ਦੇ ਪਹਿਲੇ ਹਫਤੇ ਤੋਂ ਲੈ ਕੇ ਅਪ੍ਰੈਲ ਦੇ ਪਹਿਲੇ ਹਫਤੇ ਤੱਕ ਇਹ ਕਾਫ਼ੀ ਨੁਕਸਾਨ ਕਰਦੇ ਹਨ । ਤੇਲੇ ਦਾ ਦੂਜਾ ਹਮਲਾ ਅਗਸਤ ਦੇ ਆਖਰੀ ਹਫਤੇ ਤੋਂ ਲੈ ਕੇ ਨਵੰਬਰ ਦੇ ਦੂਜੇ ਹਫਤੇ ਤੱਕ ਹੁੰਦਾ ਹੈ, ਪਰ ਜ਼ਿਆਦਾ ਨੁਕਸਾਨ ਸਤੰਬਰ ਦੇ ਦੂਜੇ ਹਫਤੇ ਤੋਂ ਲੈ ਕੇ ਅਕਤੂਬਰ ਦੇ ਪਹਿਲੇ ਹਫਤੇ ਤੱਕ ਹੁੰਦਾ ਹੈ। ਛੋਟੇ ਅਤੇ ਵੱਡੇ ਕੀੜੇ ਨਵੇਂ ਪੱਤੇ ਅਤੇ ਟਾਹਣੀਆਂ ਤੋਂ ਰਸ ਚੂਸ ਕੇ ਬੂਟੇ ਨੂੰ ਕਮਜ਼ੋਰ ਕਰ ਦਿੰਦੇ ਹਨ । ਰਸ ਚੂਸਣ ਕਾਰਨ ਪੱਤੇ ਚੁਰੜ-ਮੁਰੜ ਹੋ ਜਾਂਦੇ ਹਨ ਅਤੇ ਬੂਟੇ ਛੋਟੇ ਕੱਦ ਦੇ ਰਹਿ ਜਾਂਦੇ ਹਨ । ਤੇਲੇ ਦੇ ਸ਼ਹਿਦ ਵਰਗੇ ਮਲ ਉਪਰ ਕਾਲੀ ਉੱਲੀ ਉੱਗ ਜਾਂਦੀ ਹੈ ਜੋ ਕਿ ਬੂਟੇ ਦੀ ਭੋਜਨ ਬਨਾਉਣ ਦੀ ਸਮਰਥਾ ਉਪਰ ਮਾੜਾ ਅਸਰ ਪਾਉਂਦੀ ਹੈ।

ਤੇਲੇ ਦੀ ਰੋਕਥਾਮ ਲਈ ਸਿੱਲੇ ਲਈ ਸਿਫਾਰਸ਼ ਕੀਤੀਆਂ ਜ਼ਹਿਰਾਂ ਦੀ ਵਰਤੋਂ ਕਰੋ ।

	
<p>5. ਮਾਈਟ (ਜੂ): ਇਸ ਦਾ ਹਮਲਾ ਪੱਤਿਆਂ, ਫੁੱਲਾਂ ਅਤੇ ਫਲਾਂ ਤੇ ਹੁੰਦਾ ਹੈ । ਇਸ ਦਾ ਸਭ ਤੋਂ ਵੱਧ ਹਮਲਾ ਖੁਸ਼ਕ ਅਤੇ ਗਰਮ ਮੌਸਮ (ਮਈ-ਜੂਨ) ਜਾਂ ਕਦੇ-ਕਦੇ ਅਗਸਤ-ਸਤੰਬਰ ਵਿੱਚ ਵੀ ਹੁੰਦਾ ਹੈ । ਜੂ ਦੇ ਖਾਣ ਨਾਲ ਪੱਤਿਆਂ ਉੱਪਰ ਛੋਟੇ-ਛੋਟੇ ਧੱਬੇ ਪੈ ਜਾਂਦੇ ਹਨ ਅਤੇ ਪੱਤੇ ਆਮ ਤੌਰ ਤੇ ਪੂੜ ਵਰਗੇ ਦਿਸਦੇ ਹਨ।</p> 	<p>ਇਸ ਦੀ ਰੋਕਥਾਮ ਲਈ 1000 ਮਿਲੀਲਿਟਰ ਫਾਸਮਾਈਟ 50 ਈ ਸੀ (ਈਥੀਅਨ) ਜਾਂ 750 ਮਿਲੀਟਰ ਫੈਨਜਾਕੁਈਨ 25 ਈ ਸੀ ਜਾਂ 670 ਮਿਲੀਲਿਟਰ ਰੋਗਰ 30 ਈ ਸੀ (ਡਾਈਮੈਥੋਏਟ) 500 ਲਿਟਰ ਪਾਣੀ ਵਿੱਚ ਘੋਲ ਕੇ ਮਈ-ਜੂਨ ਜਾਂ ਸਤੰਬਰ-ਅਕਤੂਬਰ ਵਿੱਚ ਛਿੜਕਾਅ ਕਰੋ ।</p>
<p>6. ਪੱਤਾ ਲਪੇਟ ਸੁੰਡੀ : ਇਹ ਕੀੜਾ ਨਰਸਰੀ ਅਤੇ ਨਵੇਂ ਲੱਗੇ ਬਾਗਾਂ ਵਿੱਚ ਮਈ ਤੋਂ ਅਕਤੂਬਰ ਤੱਕ ਹਮਲਾ ਕਰਦਾ ਹੈ । ਸੁੰਡੀਆਂ ਪੱਤਿਆਂ ਨੂੰ ਲਪੇਟ ਕੇ ਅੰਦਰ ਰਹਿ ਕੇ ਪੱਤੇ ਨੂੰ ਉਪਰੋਂ ਥੱਲੇ ਖਾਂਦੀਆਂ ਹਨ । ਇਸ ਦੇ ਹਮਲੇ ਨਾਲ ਬੂਟੇ ਛੋਟੇ ਰਹਿ ਜਾਂਦੇ ਹਨ ।</p> 	<p>1250 ਮਿਲੀਲਿਟਰ ਡਰਸਬਾਨ 20 ਈ ਸੀ (ਕਲੋਰੋਪਾਈਰੀਫਾਸ) ਜਾਂ 1000 ਮਿਲੀਲਿਟਰ ਏਕਾਲਕਸ/ ਕੁਇੰਨਲਮਾਸ 25 ਈ ਸੀ (ਕੁਇੰਨਲਫਾਸ) 500 ਲਿਟਰ ਪਾਣੀ ਵਿੱਚ ਘੋਲ ਕੇ ਛਿੜਕੋ ।</p>
<p>7. ਪੌਦਿਆਂ ਦੀ ਛਿੱਲ ਖਾਣ ਵਾਲੇ ਸੁੰਡ : ਇਹ ਸੁੰਡ ਪੌਦੇ ਦੇ ਤਣਿਆਂ ਅਤੇ ਸ਼ਾਖਾਂ ਵਿੱਚ ਮੋਰੀਆਂ ਕਰਕੇ ਆਪਣੇ ਮਲ ਹੇਠਾਂ ਰਹਿ ਕੇ ਛਿੱਲ ਖਾਂਦੇ ਹਨ । ਇਹ ਕੀੜਾ ਨਾ ਸੰਭਾਲੇ ਬਾਗਾਂ ਵਿੱਚ ਜ਼ਿਆਦਾ ਹੁੰਦਾ ਹੈ ।</p> 	<p>ਜਾਲਾ ਉਤਾਰ ਕੇ ਇਨ੍ਹਾਂ ਮੋਰੀਆਂ ਵਿੱਚ ਮਿੱਟੀ ਦਾ ਤੇਲ ਸਤੰਬਰ-ਅਕਤੂਬਰ ਅਤੇ ਫਿਰ ਜਨਵਰੀ ਦੇ ਮਹੀਨੇ ਪਾ ਦੇਣਾ ਚਾਹੀਦਾ ਹੈ । ਆਲੇ-ਦੁਆਲੇ ਦੇ ਸਾਰੇ ਪੌਦਿਆਂ ਉੱਤੇ ਜਿਨ੍ਹਾਂ ਤੇ ਇਹ ਸੁੰਡ ਰਹਿੰਦੇ ਹਨ, ਤੇ ਵੀ ਛਿੜਕਾਅ ਕਰੋ ।</p>
<p>8. ਭੂਰੀ ਜੂ (ਸਿਟਰਸ ਥਰਿੱਪ) : ਇਸ ਕੀੜੇ ਦਾ ਹਮਲਾ ਮਾਰਚ ਵਿੱਚ ਸ਼ੁਰੂ ਹੁੰਦਾ ਹੈ ਅਤੇ ਅਪ੍ਰੈਲ ਦੇ ਤੀਜੇ ਹਫਤੇ ਤੱਕ ਜਾਰੀ ਰਹਿੰਦਾ ਹੈ । ਕਿੰਨੇ ਉਪਰ ਮਾਰਚ ਦੇ ਮਹੀਨੇ ਜਿਉਂ ਹੀ ਫੁੱਲ ਆਉਣੇ ਸ਼ੁਰੂ ਹੁੰਦੇ ਹਨ, ਇਹ ਕੀੜਾ ਸਰਗਰਮ ਹੋਣਾ ਸ਼ੁਰੂ ਹੋ ਜਾਂਦਾ ਹੈ ਅਤੇ ਫੁੱਲਾਂ ਦੇ ਵੱਖ-ਵੱਖ ਹਿੱਸਿਆਂ ਨੂੰ ਨੁਕਸਾਨ ਪਹੁੰਚਾਉਂਦਾ ਹੈ । ਕੀੜੇ</p>	<p>ਹੋਸਟਾਥਿਓਨ ਜਾਂ ਫਾਸਮਾਈਟ ਸਿਲੋ ਅਤੇ ਚਿੱਟੀ ਮੱਖੀ ਲਈ ਸਿਫਾਰਸ਼ ਕੀਤੀਆਂ ਜ਼ਹਿਰਾਂ ਦੇ ਦੋ ਛਿੜਕਾਅ (ਪਹਿਲਾ ਛਿੜਕਾਅ ਮੱਧ ਮਾਰਚ, ਦੂਜਾ ਛਿੜਕਾਅ ਮੱਧ ਅਪ੍ਰੈਲ) ਪ੍ਰਤੀ ਏਕੜ ਦੇ ਹਿਸਾਬ 500 ਲਿਟਰ ਪਾਣੀ ਵਿੱਚ ਘੋਲ ਕੇ ਕਰੋ ।</p>

ਆਪਣੇ ਆਂਡੇ ਫੁੱਲਾਂ ਜਾਂ ਫਲਾਂ ਦੇ ਨਰਮ ਹਿੱਸੇ ਵਿੱਚ ਦਿੰਦੇ ਹਨ । ਆਂਡਿਆਂ ਵਿੱਚੋਂ ਬੱਚੇ ਬਾਹਰ ਨਿਕਲ ਕੇ ਪਹਿਲਾਂ ਨਿੰਬੂ ਜਾਤੀ ਦੀ ਭੂਰੀ ਜੂੰ ਦਾ ਨੁਕਸਾਨ ਪੱਤਿਆਂ ਨੂੰ ਜਾਂ ਫਲ-ਡੰਡੀ ਦੇ ਦੁਆਲੇ ਫਲ ਨੂੰ ਖੁਰਚਦੇ ਹਨ । ਹਮਲੇ ਹੇਠ ਆਏ ਫੁੱਲ ਸੁੱਕ ਜਾਂਦੇ ਹਨ ਅਤੇ ਚੁਰੜ-ਮੁਰੜ ਹੋ ਜਾਂਦੇ ਹਨ। ਕੀੜੇ ਦੇ ਹਮਲੇ ਨਾਲ ਜਦੋਂ ਫੁੱਲਾਂ ਦੀਆਂ ਪੱਤੀਆਂ ਮੁਰਝਾਉਣੀਆਂ ਸ਼ੁਰੂ ਹੋ ਜਾਂਦੀਆਂ ਹਨ ਤਾਂ ਜੂੰ ਦੇ ਬੱਚੇ ਤੇ ਬਾਲਗ ਨਵੇਂ ਬਣ ਰਹੇ ਫਲਾਂ ਨੂੰ ਖੁਰਚਣਾ ਸ਼ੁਰੂ ਕਰ ਦਿੰਦੇ ਹਨ । ਸ਼ੁਰੂ ਵਿੱਚ ਫਲ ਦੀ ਛਿੱਲ ਉਪਰ ਨੁਕਸਾਨ ਹਲਕੇ ਚਾਂਦੀ ਰੰਗੇ ਖੁਰਚਣ ਦੇ ਲੱਛਣਾਂ ਦੇ ਰੂਪ ਵਿੱਚ ਨਜ਼ਰ ਆਉਂਦਾ ਹੈ । ਜਿਵੇਂ-ਜਿਵੇਂ ਫਲ ਦਾ ਆਕਾਰ ਵਧਦਾ ਜਾਂਦਾ ਹੈ, ਫਲਾਂ ਤੇ ਖੁਰਚਣ ਦੇ ਨਿਸ਼ਾਨ ਚੰਗੀ ਤਰ੍ਹਾਂ ਉਭਰੇ ਹੋਏ ਨਜ਼ਰ ਆਉਂਦੇ ਹਨ ਅਤੇ ਇਹ ਨਿਸ਼ਾਨ ਛਿੱਲ ਦੇ ਕਾਫੀ ਅੰਦਰ ਤੱਕ ਚਲੇ ਜਾਂਦੇ ਹਨ ।



9. ਮਿਲੀ ਬੱਗ : ਨਿੰਬੂ ਜਾਤੀ ਦੇ ਫਲਾਂ ਵਿੱਚ ਮਿਲੀ ਬੱਗ ਦੀਆਂ ਚਾਰ ਜਾਤੀਆਂ ਜਿਵੇਂ ਕਿ ਪਲੈਨੋਕੋਕਸ ਸਿਟਰਾਈ, ਪਲੈਨੋਕੋਕਸ ਲੀਲੈਕੀਨਸ, ਨਿਪੀਕੋਕਸ ਵਿਰੀਡਿਸ ਅਤੇ ਮੈਕੋਨੈਲੀਕੋਕਸ ਹਿਰਸੂਟਸ ਜੁਲਾਈ ਤੋਂ ਅਕਤੂਬਰ ਤੱਕ ਸਰਗਰਮ ਰਹਿੰਦੀਆਂ ਹਨ । ਇਨ੍ਹਾਂ ਵਿੱਚੋਂ ਪਹਿਲੀਆਂ ਤਿੰਨ ਜਾਤੀਆਂ ਪੱਤਿਆਂ, ਨਰਮ ਸ਼ਾਖਾਵਾਂ, ਟਹਿਣੀਆਂ ਅਤੇ ਫਲਾਂ ਨੂੰ ਨੁਕਸਾਨ ਪਹੁੰਚਾਉਂਦੀਆਂ ਹਨ ਜਦੋਂ ਕਿ ਚੌਥੀ ਕਿਸਮ ਨਰਮ ਸ਼ਾਖਾਵਾਂ ਤੇ ਹੀ ਹਮਲਾ ਕਰਦੀ ਹੈ । ਮਿਲੀਬੱਗ ਦੇ ਬੱਚੇ (ਪੂੰਗ) ਬੂਟੇ ਦੇ ਹਮਲੇ ਵਾਲੇ ਹਿੱਸੇ 'ਚੋਂ ਰਸ ਚੂਸਦੇ ਹਨ ਜਿਸ ਨਾਲ ਬੂਟੇ ਦੇ ਵਾਧੇ ਤੇ ਮਾੜਾ ਅਸਰ ਪੈਂਦਾ ਹੈ ਅਤੇ ਨਰਮ ਟਹਿਣੀਆਂ ਸੁੱਕਣ ਲੱਗਦੀਆਂ ਹਨ । ਜਦੋਂ ਹਮਲਾ ਗੰਭੀਰ ਹੋ ਜਾਵੇ ਤਾਂ ਹਮਲੇ ਹੇਠ ਆਏ ਹਿੱਸਿਆਂ ਤੇ ਕਾਲੀ ਉੱਲੀ ਜੰਮ ਜਾਂਦੀ ਹੈ । ਸਿਆਲਾਂ ਵਿੱਚ ਇਹ ਚਾਰੇ ਜਾਤੀਆਂ ਨਰਮ ਸ਼ਾਖਾਵਾਂ ਅਤੇ ਟਹਿਣੀਆਂ ਤੇ “ਸਿਆਲੀ ਨੀਂਦਰ” ਪੂਰੀ ਕਰਨ ਲਈ ਚਲੇ ਜਾਂਦੀਆਂ ਹਨ । ਇਸ “ਸਿਆਲੀ ਨੀਂਦਰ” ਨੂੰ ਵਿਗਿਆਨਕ ਭਾਸ਼ਾ ਵਿੱਚ ਹਾਈਬਰਨੇਸ਼ਨ ਕਿਹਾ ਜਾਂਦਾ ਹੈ ।



10. ਫਲ ਦੀਆਂ ਮੱਖੀਆਂ: ਮਾਦਾ ਜਵਾਨ ਮੱਖੀਆਂ ਆਪਣੇ ਆਂਡੇ ਦੇਣ ਵਾਲੀ ਤਿੱਖੇ ਭਾਗ ਨਾਲ ਰੰਗ ਬਦਲ ਰਹੇ ਕਿੰਨੂ ਦੇ ਫਲਾਂ ਵਿੱਚ ਛੇਦ ਕਰਕੇ ਆਂਡੇ ਦਿੰਦੀਆਂ ਹਨ। ਹੌਲੀ ਹੌਲੀ ਫਲ ਦਾ ਛੇਦ ਦੇ ਦੁਆਲੇ ਦਾ ਹਿਸਾ ਖਰਾਬ ਹੋ ਕੇ ਵਧਣ ਲਾਗਦਾ ਹੈ। ਚਿੱਟੇ ਪੀਲੇ ਰੰਗ ਦੀਆਂ ਸੁੰਡੀਆਂ ਆਂਡੀਆਂ ਵਿੱਚੋਂ ਨਿਕਲ ਕੇ ਫਲ ਦਾ ਗੁੱਦਾ ਖਾਣਾ ਸ਼ੁਰੂ ਕਰ ਦਿੰਦੀਆਂ ਹਨ ਜਿਸ ਨਾਲ ਫਲ ਗਲ ਕੇ ਧਰਤੀ ਤੇ

ਨਿੰਬੂ ਜਾਤੀ ਦੇ ਫਲਾਂ ਦੇ ਬਾਗਾਂ ਵਿੱਚ ਮਿਲੀ ਬੱਗ ਦੀ ਸੁਚੱਜੀ ਰਕ ਥਾਮ ਲਈ ਹਠੇ ਲਿਖੇ ਢੰਗਤਰੀਕੇ ਅਪਨਾਉਣੇ ਚਾਹੀਦੇ ਹਨ ।

1. ਮਿਲੀ ਬੱਗ ਦੇ ਹਮਲੇ ਤੇ ਨਿਗਾਹ ਰੱਖਣ ਲਈ ਸਮੇਂ-ਸਮੇਂ ਤੇ ਪੱਤਿਆਂ ਦੇ ਹੇਠਲੇ ਪਾਸੇ, ਨਰਮ ਸ਼ਾਖਾਵਾਂ, ਜ਼ਮੀਨ ਨਾਲ ਛੂੰਹਦੀਆਂ ਟਹਿਣੀਆਂ ਤੇ ਫਲਾਂ ਦੀ ਜਾਂਚ ਕਰਦੇ ਰਹੋ ।
2. ਬਾਗਾਂ ਨੂੰ ਸਾਫ਼ ਸੁਥਰਾ ਰੱਖਣ ਲਈ ਨਦੀਨਾਂ ਅਤੇ ਘਾਹ ਦੀ ਰੋਕਥਾਮ ਕਰੋ ।
3. ਦਰਖਤ ਦੀਆਂ ਟਹਿਣੀਆਂ ਦੀ ਕਾਂਟ-ਛਾਂਟ ਇਸ ਢੰਗ ਨਾਲ ਕਰੋ ਕਿ ਉਹ ਜ਼ਮੀਨ ਨੂੰ ਨਾ ਲੱਗਣ ।
4. ਹਮਲੇ ਹੇਠ ਆਈਆਂ ਟਹਿਣੀਆਂ ਨੂੰ ਕੱਟ ਕੇ ਨਸ਼ਟ ਕਰੋ ।
5. ਬਾਗਾਂ 'ਚੋਂ ਕੀੜੀਆਂ/ਕਾਢਿਆਂ ਦੇ ਭੋਣ ਨਸ਼ਟ ਕਰੋ ।
6. ਕੀੜੇ ਨਜ਼ਰ ਆਉਂਦੇ ਸਾਰ ਹੀ 1875 ਮਿ.ਲਿ. ਡਰਮਟ/ਡਰਸਬਾਨ/ਕੋਰੋਬਾਨ/ਮਾਸਬਾਨ 20 ਈ ਸੀ (ਕਲੋਰੋਪਾਈਰੀਫਾਸ) ਨੂੰ 500 ਲਿਟਰ ਪਾਣੀ ਵਿੱਚ ਘੋਲ ਕੇ ਭਰਵਾਂ ਛਿੜਕਾਅ ਕਰੋ ਕਿ ਸਾਰਾ ਦਰਖਤ ਪੂਰੀ ਤਰ੍ਹਾਂ ਕੀਟਨਾਸ਼ਕ ਜ਼ਹਿਰ ਨਾਲ ਗਿੱਲਾ ਹੋ ਜਾਵੇ । ਦੂਜਾ ਛਿੜਕਾਅ ਉਸ ਤੋਂ 15 ਦਿਨ ਬਾਅਦ ਕਰੋ ਅਮਰੂਦ ਦੇ ਬਾਗਾਂ ਵਿੱਚ ਇਹ ਕੰਮ ਜੂਨ ਤੋਂ ਸ਼ੁਰੂ ਕਰੋ ਕਦੋਂ ਕਿ ਅੰਗੂਰਾਂ ਵਿੱਚ ਛਿੜਕਾਅ ਸਾਰੇ ਗੁੱਛੇ ਤੋੜ ਲੈਣ ਤੋਂ ਬਾਅਦ ਜੁਲਾਈ ਵਿੱਚ ਕਰੋ ।

ਫਲ ਦੀਆਂ ਮੱਖੀਆਂ ਦੀ ਰੋਕਥਾਮ ਲਈ ਅਗਸਤ ਦੇ ਦੂਜੇ ਹਫਤੇ ਪੀ ਏ ਯੂ ਫਰੂਟ ਫਲਾਈ ਟਰੈਪ (16 ਟਰੈਪ ਪ੍ਰਤੀ ਏਕੜ ਦੇ ਹਿਸਾਬ ਨਾਲ) ਲਗਾਉ। ਲੋੜ ਪੈਣ ਤੇ ਟਰੈਪ ਦੁਬਾਰਾ ਲਗਾਉ।

ਛਿੱਕਣ ਲੱਗ ਪੈਂਦੇ ਹਨ। ਨੁਕਸਾਨੇ ਫਲਾਂ ਨੂੰ ਦਬਾਉਣ ਤੇ ਇਨ੍ਹਾਂ ਵਿੱਚੋਂ ਰਸ ਦੀਆਂ ਪਿਚਕਾਰੀਆਂ ਬਾਹਰ ਨਿਕਲਦੀਆਂ ਹਨ।

ਅ) ਬਿਮਾਰੀਆਂ :

ਬਿਮਾਰੀਆਂ ਅਤੇ ਹਮਲੇ ਦੀਆਂ ਨਿਸ਼ਾਨੀਆਂ	ਰੋਕਥਾਮ ਦੇ ਢੰਗ
<p>1. ਕੋਹੜ (ਸਿਟਰਸ ਕੈਂਕਰ): ਇਹ ਬਿਮਾਰੀ ਪੱਤਿਆਂ ਅਤੇ ਫਲਾਂ ਨੂੰ ਲੱਗਦੀ ਹੈ । ਪੱਤਿਆਂ ਤੇ ਪੀਲੇ ਰੰਗ ਦੇ ਧੱਬੇ ਪੈ ਜਾਂਦੇ ਹਨ ਜਿਹੜੇ ਹੌਲੀ-ਹੌਲੀ ਆਕਾਰ ਵਿੱਚ ਵੱਡੇ, ਖੁਰਦੂਰੇ ਅਤੇ ਭੂਰੇ ਰੰਗ ਦੇ ਹੋ ਜਾਂਦੇ ਹਨ ਅਤੇ ਪੱਤੇ ਦੇ ਦੋਵੀਂ ਪਾਸੀ ਉਠੇ ਨਜ਼ਰ ਆਉਂਦੇ ਹਨ । ਇਨ੍ਹਾਂ ਧੱਬਿਆਂ ਦੇ ਦੁਆਲੇ ਪੀਲੇ ਰੰਗ ਦੇ ਘੇਰੇ ਬਣ ਜਾਂਦੇ ਹਨ । ਫਲਾਂ ਦੇ ਧੱਬੇ ਖੁਰਦੂਰੇ ਅਤੇ ਕਾਰਕ ਵਰਗੇ ਹੁੰਦੇ ਹਨ ਜੋ ਸਿਰਫ ਉਪਰਲੀ ਛਿੱਲੜ ਵਿੱਚ ਹੀ ਰਹਿੰਦੇ ਹਨ ।</p> 	<p>50 ਗ੍ਰਾਮ ਸਟਰੈਪਟੋਸਾਈਕਲੀਨ +25 ਗ੍ਰਾਮ ਕਾਪਰ ਸਲਫੇਟ ਦੇ ਤਿੰਨ ਛਿੜਕਾਅ, ਪਹਿਲਾ ਅਕਤੂਬਰ ਅਤੇ ਦੂਜਾ ਦਸੰਬਰ ਅਤੇ ਤੀਜਾ ਫਰਵਰੀ ਵਿੱਚ 500 ਲਿਟਰ ਪਾਣੀ ਵਿੱਚ ਘੋਲ ਕੇ ਕਰੋ । ਬੋਰਡੋ ਮਿਸ਼ਰਣ (2:2:250) ਜਾਂ 50 ਪ੍ਰਤੀਸ਼ਤ ਕੌਪਰ ਔਕਸੀਕਲੋਰਾਈਡ (0.3%) ਦਾ ਛਿੜਕਾਅ ਵੀ ਕੀਤਾ ਜਾ ਸਕਦਾ ਹੈ ।</p>
<p>2. ਸਕੈਬ ਦਾ ਰੋਗ : ਛੋਟੇ ਭੂਰੇ ਰੰਗ ਦੇ ਬੇਢੰਗੇ ਉਭਰੇ ਹੋਏ ਮੁਹਕੇ ਆਮ ਤੌਰ ਤੇ ਪੱਤਿਆਂ ਦੇ ਥੱਲੇ ਵਾਲੇ ਪਾਸੇ ਹੁੰਦੇ ਹਨ । ਟਹਿਣੀਆਂ ਅਤੇ ਫਲਾਂ ਤੇ ਵੀ ਇਸ ਦਾ ਅਸਰ ਹੁੰਦਾ ਹੈ ।</p> 	<p>ਜੁਲਾਈ ਵਿੱਚ ਬਿਮਾਰੀ ਵਾਲੇ ਪੱਤੇ ਤੋੜੋ ਅਤੇ ਜੀਰਮ 27 ਅਸੈ ਸੀ (0.25%) ਜਾਂ ਡਾਈਬੇਨ ਐਮ-45 (0.25%) ਜਾ ਬੋਰਡੋ ਮਿਸ਼ਰਣ (2:2:250) ਜਾਂ 50% ਕੌਪਰ ਔਕਸੀਕਲੋਰਾਈਡ (0.3%) ਦਾ ਜੂਨ ਤੋਂ ਅਗਸਤ ਤੱਕ 20 ਦਿਨਾਂ ਦੇ ਫਰਕ ਨਾਲ ਤਿੰਨ ਵਾਰ ਛਿੜਕਾਅ ਕਰੋ ।</p>
<p>3. ਬੂਟਿਆਂ ਦੇ ਜ਼ਮੀਨ ਨਾਲ ਲੱਗਦੇ ਹਿੱਸੇ ਦਾ ਗਲਣਾ: ਹਮਲੇ ਵਾਲੇ ਬੂਟੇ ਪੈਰੋਂ ਗਲਣ ਲੱਗ ਜਾਂਦੇ ਹਨ, ਗੂੰਦ ਨਿੱਕਲਦੀ ਹੈ, ਛਿੱਲ ਤਣੇ ਦੇ ਚਾਰ-ਚੁਫੇਰੇ ਤੋਂ ਗਲ ਜਾਂਦੀ ਹੈ ਪੱਤੇ ਹਲਕੇ ਪੀਲੇ ਹਰੇ ਰੰਗ ਦੇ ਹੋ ਜਾਂਦੇ ਹਨ, ਵਾਧਾ ਰੁੱਕ ਜਾਂਦਾ ਹੈ ਅਤੇ ਟਹਿਣੀਆਂ ਸੁੱਕ ਜਾਂਦੀਆਂ ਹਨ । ਫਿਰ ਗੂੰਦ ਵਾਲੇ ਨਿਸ਼ਾਨ ਤਣੇ ਦੇ ਹੇਠਾਂ ਅਤੇ ਉੱਪਰ ਵੱਲ ਵਧ ਜਾਂਦੇ ਹਨ ਅਤੇ ਟਹਿਣੀਆਂ ਤੇ ਵੀ ਆਉਣ ਲੱਗ ਪੈਂਦੇ ਹਨ ।</p>	<p>ਗਲੀ ਹੋਈ ਛਿੱਲ ਨੂੰ ਥੋੜੀ ਜਿਹੀ ਨਰੋਈ ਛਿੱਲ ਸਮੇਤ ਚਾਕੂ ਨਾਲ ਖੁਰਚ ਕੇ ਜ਼ਖਮ ਨੂੰ ਕਿਰਮ (ਕੀਟਾਣੂ) ਰਹਿਤ ਘੋਲ ਨਾਲ ਸਾਫ ਕਰੋ ਅਤੇ ਜ਼ਖਮ ਤੇ ਬੋਰਡੋ ਪੇਸਟ (ਮੱਲੂਮ) ਲਗਾ ਦਿਉ । ਜਦੋਂ ਇਹ ਸੁੱਕ ਜਾਵੇ ਤਾਂ ਬੋਰਡੋ ਪੇਂਟ ਲਾ ਦਿਉ। ਇਸ ਤੋਂ ਬਾਅਦ ਜਾਂ ਤਾਂ ਬੋਰਡੋ ਮਿਸ਼ਰਣ (2:2:250) ਦਾ ਛਿੜਕਾਅ ਕਰੋ ਜਾਂ ਦੋ ਵਾਰ ਰਿਡੋਮਿਲ ਗੋਲਡ ਜਾਂ ਕਰਜੈਟ ਐਮ 8 ਜਾਂ ਰਿਡੋਮਿਲ ਜਾਂ ਮੈਟਕੋ- 8-64 ਰਿਡੋਕਸ ਜਾਂ ਮੈਟਾਮਿਲ (2 ਗ੍ਰਾਮ ਪ੍ਰਤੀ 100 ਮਿਲੀਲਿਟਰ ਅਲਸੀ ਦੇ ਤੇਲ ਦੇ ਹਿਸਾਬ ਨਾਲ) ਪੇਂਟ ਦੇ ਤੌਰ ਤੇ ਬਿਮਾਰੀ ਵਾਲੇ ਤਣੇ ਤੇ ਲਗਾਉ ਅਤੇ</p>

	<p>ਬੂਟੇ ਦੇ ਹੇਠਾਂ ਵਾਲੀ ਜ਼ਮੀਨ ਨੂੰ ਫਰਵਰੀ-ਮਾਰਚ ਅਤੇ ਫਿਰ ਜੁਲਾਈ-ਅਗਸਤ ਵਿੱਚ (25 ਗ੍ਰਾਮ ਪ੍ਰਤੀ 10 ਲਿਟਰ ਪਾਣੀ) ਚੰਗੀ ਤਰ੍ਹਾਂ ਭਿਉਂ ਦਿਉ ਜਾਂ ਪ੍ਰਭਾਵਿਤ ਬੂਟਿਆਂ ਨੂੰ ਐਲੀਏਟ 80 ਤਾਕਤ ਦੇ ਦੋ ਸਪਰੇ (0.25 ਪ੍ਰਤੀਸ਼ਤ, 2.5 ਗ੍ਰਾਮ ਪ੍ਰਤੀ ਲਿਟਰ ਪਾਣੀ) ਅਪ੍ਰੈਲ ਅਤੇ ਸਤੰਬਰ ਵਿੱਚ ਕਰੋ ਅਤੇ ਨਾਲ ਹੀ ਨਾਲ ਜ਼ਮੀਨ ਵਿੱਚ ਰਿੱਡਮਿਲ ਗੋਲਡ ਜਾਂ ਕਰਜ਼ੈਟ ਐਮ 8 ਜਾਂ ਮੈਟਕੋ 8-64 ਜਾਂ ਰਿਡੋਕਸ ਜਾਂ ਮੈਟਾਮਿਲ (25 ਗ੍ਰਾਮ ਨੂੰ 10 ਲਿਟਰ ਪਾਣੀ ਵਿੱਚ) ਨੂੰ ਫਰਵਰੀ-ਮਾਰਚ ਅਤੇ ਫਿਰ ਜੁਲਾਈ ਅਗਸਤ ਵਿੱਚ ਜ਼ਰੂਰ ਪਾਓ।</p>
<p>4. ਟਹਿਣੀਆਂ ਦਾ ਰੋਗ : ਟਹਿਣੀਆਂ ਸੁੱਕ ਜਾਦੀਆਂ ਹਨ । ਗੋਲ ਚਟਾਖ ਪੱਤਿਆਂ ਤੇ ਪੈਦਾ ਹੋ ਜਾਂਦੇ ਹਨ ਜਿਸ ਨਾਲ ਫਲ ਗਲ ਜਾਂਦੇ ਹਨ ।</p> 	<p>ਰੋਗੀ ਟਹਿਣੀਆਂ ਫਰਵਰੀ ਦੇ ਮਹੀਨੇ ਕੱਟ ਦਿਓ। ਬੋਰਡੋ ਮਿਸ਼ਰਣ (2:2:250) ਜਾਂ 50% ਕੌਪਰ ਔਕਸੀਕਲੋਰਾਈਡ (0.3%) ਮਾਰਚ, ਜੁਲਾਈ ਅਤੇ ਸਤੰਬਰ ਵਿੱਚ ਛਿੜਕੋ ।</p>
<p>5. ਫਲਾਂ ਦਾ ਡਿੱਗਣਾ : ਬੂਟਿਆਂ ਦੀਆਂ ਡੰਡੀਆਂ ਸਲੇਟ ਰੰਗ ਦੀਆਂ ਹੋ ਜਾਂਦੀਆਂ ਹਨ ਅਤੇ ਇਨ੍ਹਾਂ ਤੇ ਉੱਲੀ ਦੇ ਕਾਲੇ ਰੰਗ ਦੇ ਟਿਮਕਣੇ ਲੱਗੇ ਹੁੰਦੇ ਹਨ। ਕੱਚੇ ਫਲ ਪੀਲੇ ਪੈ ਜਾਂਦੇ ਹਨ। ਡੰਡੀ ਦੇ ਫਲ ਨਾਲ ਲੱਗਦੇ ਹਿੱਸੇ ਤੇ ਸੁੱਕੀ ਪਰਤ ਬਣ ਜਾਂਦੀ ਹੈ ਅਤੇ ਫਲ ਸੁੰਗੜ ਕੇ ਡਿੱਗ ਪੈਂਦੇ ਹਨ।</p> 	<ol style="list-style-type: none"> 1. ਜਨਵਰੀ-ਫਰਵਰੀ ਵਿੱਚ ਬੀਮਾਰੀ ਵਾਲੀਆਂ ਟਹਿਣੀਆਂ ਕੱਟ ਕੇ ਨਸ਼ਟ ਕਰੋ। 2. ਕੱਟੇ ਹੋਏ ਥਾਵਾਂ ਨੂੰ ਬੋਰਡੋ ਪੇਸਟ ਲਾ ਕੇ ਰੋਗ ਰਹਿਤ ਕਰੋ। 3. ਚਾਰ ਛਿੜਕਾਅ 20 ਗ੍ਰਾਮ ਔਰੀਉਫੰਜੀਨ ਜਾਂ 500 ਗ੍ਰਾਮ ਬੈਵਿਸਟਨ ਨੂੰ 500 ਲਿਟਰ ਪਾਣੀ ਵਿੱਚ ਘੋਲ ਕੇ ਪ੍ਰਤੀ ਏਕੜ ਜਾਂ ਬੋਰਡੋ ਮਿਸ਼ਰਣ (2:2:250) ਅਗਸਤ ਦੇ ਪਹਿਲੇ ਹਫਤੇ ਤੋਂ ਸ਼ੁਰੂ ਕਰਕੇ 15 ਦਿਨਾਂ ਦੇ ਵਕਫੇ ਤੇ ਕਰੋ।
<p>6. ਤਣੇ ਅਤੇ ਫਲ ਗਲਣ ਦਾ ਰੋਗ: ਪੱਤਿਆਂ, ਸ਼ਾਖਾ ਅਤੇ ਫਲਾਂ ਉੱਤੇ ਗੋਲ ਕਾਲੇ ਅਤੇ ਸਿਰਿਆਂ ਉਪਰ ਪੀਲੇ ਰੰਗ ਦੇ ਛਟਾਖ ਬਣ ਜਾਂਦੇ ਹਨ। ਫਿਰ ਇਹ ਉਭਰ ਆਉਂਦੇ ਹਨ ਅਤੇ ਖੁਰਦੂਰੇ ਦੇ ਹਲਕੇ ਭੂਰੇ ਰੰਗ ਦੇ ਹੋ ਜਾਂਦੇ ਹਨ। ਪੀਲਾ ਰੰਗ ਅਲੋਪ ਜਾਂਦਾ ਹੈ ਅਤੇ ਪੱਤਿਆਂ ਤੇ ਪਲਾਂ ਦੀ ਉਪਰਲੀ ਤਹਿ ਰੋਗਮਾਰ ਵਾਂਗ ਖੁਰਦਰੀ ਹੋ ਜਾਂਦੀ ਹੈ।</p>	<p>ਜੁਲਾਈ-ਅਗਸਤ ਅਤੇ ਸਤੰਬਰ ਦੇ ਮਹੀਨੇ ਬੋਰਡੋ ਮਿਸ਼ਰਣ (2:2:250) ਜਾਂ 50 % ਕਾਪਰ ਔਕਸੀਕਲੋਰਾਇਡ (0.3%) ਦਾ ਛਿੜਕਾਅ ਕਰੋ।</p>
<p>7. ਸੂਟੀ ਮੋਲਡ: ਇਹ ਉੱਲੀ ਦੀ ਬੀਮਾਰੀ ਚਿੱਟੀ ਮੱਖੀ ਦੇ ਸ਼ਹਿਦ ਵਰਗੇ ਮਲ-ਮੂਤਰ ਤੋਂ ਪੈਦਾ ਹੁੰਦੀ ਹੈ। ਇਸ ਰੋਗ ਨਾਲ ਕਾਲੇ ਰੰਗ ਦੀ ਉੱਲੀ, ਪੱਤਿਆਂ, ਟਾਹਣੀਆਂ ਅਤੇ ਫਲ ਨੂੰ ਢੱਕ ਲੈਂਦੀ ਹੈ। ਪ੍ਰਭਾਵਿਤ ਪੱਤੇ ਅਤੇ ਫਲ ਕਾਲੇ ਨਜ਼ਰ ਆਉਂਦੇ ਹਨ । ਜਿਆਦਾ</p>	<p>ਇਸ ਦੀ ਰੋਕਥਾਮ ਲਈ ਜ਼ੀਰਮ 27 ਐਸ. ਸੀ. (1250 ਮਿਲੀਲਿਟਰ) + ਈਥੀਅਨ 50 ਈ ਸੀ (1000 ਮਿਲੀਲਿਟਰ) ਨੂੰ 500 ਲਿਟਰ ਪਾਣੀ ਵਿੱਚ ਘੋਲ ਕੇ ਤਿੰਨ ਛਿੜਕਾਅ ਅਗਸਤ, ਸਤੰਬਰ ਅਤੇ ਅਕਤੂਬਰ ਵਿੱਚ ਕਰੋ।</p>

<p>ਹਮਲੇ ਵਾਲੇ ਬੂਟਿਆਂ ਦਾ ਵਾਧਾ ਰੁਕ ਜਾਂਦਾ ਹੈ ਅਤੇ ਅਗਲੇ ਸਾਲ ਫੁੱਲ ਅਤੇ ਫਲ ਘੱਟ ਮੁੱਲ ਮਿਲਦਾ ਹੈ। ਇਸ ਰੋਗ ਦਾ ਹਮਲਾ ਛਾਂ ਵਾਲੇ ਪਾਸੇ ਅਤੇ ਸੰਘਣੇ ਬਾਗਾਂ ਵਿੱਚ ਜ਼ਿਆਦਾ ਹੁੰਦਾ ਹੈ।</p>	
<p>7. ਗਰੀਨਿੰਗ : ਟਹਿਣੀਆਂ ਅਤੇ ਕਰੂੰਬਲਾਂ ਸਖਤ, ਸਿੱਧੀਆਂ, ਛੋਟੇ ਪੀਲੇ ਪਏ ਹੋਏ ਪੱਤਿਆਂ ਦਾ ਝੜਨਾ ਅਤੇ ਟਹਿਣੀਆਂ ਦਾ ਸੁੱਕਣਾ ਤੇ ਫਲਾਂ ਦਾ ਹਰਾ ਹੋਣਾ।</p> 	<p>(ੳ) ਪਿਉਂਦੀ ਅੱਖਾਂ ਰੋਗ ਰਹਿਤ ਵਰਤੋਂ । (ਅ) ਰਗੋ ਫੈਲਾਉਣ ਵਾਲੇ ਕੀੜੇ (ਸਿੱਲ੍ਹਾ) ਤੇ ਕਾਬੂ ਪਾਉਣ ਲਈ ਸਿਫਾਰਸ਼ ਕੀਤੇ ਕੀਟਨਾਸ਼ਕਾਂ ਦਾ ਛਿੜਕਾਅ ਕਰੋ ।</p>
<p>ਵਿਸ਼ਾਣੂ ਰੋਗ :</p> <p>(ੳ) ਟ੍ਰਿਸਟੇਜ਼ਾ : ਨਵੇਂ ਪੱਤਿਆਂ ਦੀਆਂ ਧਾਰੀਆਂ ਦਿਖਾਈ ਦਿੰਦੀਆਂ ਹਨ । ਅੱਖਾਂ ਨੇੜਿਉਂ ਰਸ ਜਿਹਾ ਨਿੱਕਲਦਾ ਹੈ । ਵਾਧਾ ਰੁੱਕ ਜਾਂਦਾ ਹੈ ।</p> 	<p>(ੳ) ਰੋਗ ਰਹਿਤ ਪਿਉਂਦੀ ਅੱਖ ਵਰਤੋਂ ਅਤੇ ਜੜ੍ਹ ਮੁੱਢ ਰੋਗ ਦਾ ਮੁਕਾਬਲਾ ਕਰਨ ਵਾਲੇ ਹੋਣ । (ਅ) ਰੋਗ ਫੈਲਾਉਣ ਵਾਲੇ ਕੀੜਿਆਂ ਦੀ ਰੋਕਥਾਮ ਕਰੋ ।</p>
<p>(ਅ) ਐਕਜ਼ੋਕੋ ਟਿਸ : ਜੱਟੀ-ਖੱਟੀ ਤੇ ਪਿਉਂਦ ਕੀਤੇ ਕਿੰਨੇ ਅਤੇ ਮਾਲਟੇ ਦੇ ਬੂਟਿਆਂ ਤੇ ਇਹ ਬਿਮਾਰੀ ਨਹੀਂ ਹੁੰਦੀ । ਨਿੰਬੂ ਦੇ ਬੂਟਿਆਂ ਦੀਆਂ ਟਹਿਣੀਆਂ ਉੱਪਰ ਪੀਲੇ ਧੱਬੇ ਨਜ਼ਰ ਆਉਂਦੇ ਹਨ ।</p> 	<p>(ੳ) ਰੋਗ ਰਹਿਤ ਪਿਉਂਦੀ ਅੱਖਾਂ ਵਰਤੋਂ । (ਅ) ਰਗੋ ਰਹਿਤ ਬੂਟਿਆਂ ਤੇ ਪਿਉਂਦ ਕਰੋ ਜਿਵੇਂ ਕਿ ਜੱਟੀ-ਖੱਟੀ । (ੲ) ਪਿਉਂਦ ਕਰਦੇ ਸਮੇਂ ਸੰਦਾਂ ਨੂੰ ਕਿਰਮ ਰਹਿਤ ਕਰੋ ।</p>
<p>(ੲ) ਗੋਲ ਧੱਬਿਆਂ ਦਾ ਰੋਗ : ਇਸ ਬਿਮਾਰੀ ਨਾਲ ਪੂਰੇ ਆਕਾਰ ਦੇ ਪੱਤਿਆਂ ਉੱਪਰ ਪੀਲੇ ਗੋਲ ਧੱਬੇ ਬਣ ਜਾਂਦੇ ਹਨ । ਪੱਤਿਆਂ ਉੱਪਰ ਅਲੱਗ-ਅਲੱਗ ਆਕਾਰ ਦੇ ਇੱਕ ਜਾਂ ਕਈ ਧੱਬੇ ਹੋ ਸਕਦੇ</p>	<p>ਨਵਾਂ ਬਾਗ ਲਾਉਣ ਲਈ ਵਿਸ਼ਾਣੂ ਰਹਿਤ ਬੂਟੇ ਵਰਤੋਂ ।</p>

ਹਨ । ਇਹ ਪੱਥੇ ਆਪਸ ਵਿੱਚ ਮਿਲ ਕੇ ਵੱਡੇ ਪੱਥੇ ਬਣਾਉਂਦੇ ਹਨ ਜਿਹੜੇ ਕਿ ਸਾਰੇ ਪੱਤੇ ਨੂੰ ਢੱਕ ਲੈਂਦੇ ਹਨ । ਜ਼ਿਆਦਾ ਬਿਮਾਰੀ ਵਾਲੇ ਬੂਟੇ ਸੁੱਕਣੇ ਸ਼ੁਰੂ ਹੋ ਜਾਂਦੇ ਹਨ ਅਤੇ ਝਾੜ ਘੱਟ ਜਾਂਦਾ ਹੈ । ਇਹ ਰੋਗ ਬਿਮਾਰੀ ਵਾਲੀਆਂ ਅੱਖਾਂ ਨਾਲ ਫੈਲਦਾ ਹੈ ।



ਫਾਲਸਾ



ਫਾਲਸਾ ਭਾਰਤ ਦਾ ਫਲ ਹੈ । ਫਾਲਸਾ ਤਾਜ਼ੇ ਰਸ, ਫਲ ਅਤੇ ਸਿਰਪ ਲਈ ਵਧੀਆ ਫਲ ਹੈ ।

ਪੌਣ-ਪਾਣੀ ਅਤੇ ਜ਼ਮੀਨ

ਇਹ ਪੌਦਾ ਗਰਮ ਅਤੇ ਖੁਸ਼ਕ ਮੌਸਮ ਵਿੱਚ ਫਲ ਪੈਦਾ ਕਰਦਾ ਹੈ । ਫਾਲਸਾ ਨਮੀ ਵਾਲੇ ਸਮੁੰਦਰੀ ਤੱਟ ਤੇ ਵੀ ਉਗਾਇਆ ਜਾ ਸਕਦਾ ਹੈ । ਤਗੜੀ ਭੱਲ ਵਾਲੀ ਜ਼ਮੀਨ ਇਸ ਲਈ ਵਧੀਆ ਹੈ ਜਿਸ ਵਿੱਚ ਇਸ ਦੀਆਂ ਜੜਾਂ ਡੂੰਘੀਆਂ ਜਾਂਦੀਆਂ ਹਨ । ਖਾਰੇਪਣ ਤੋਂ ਰਹਿਤ ਜ਼ਮੀਨਾਂ, ਜਿਨ੍ਹਾਂ ਵਿੱਚ ਕੰਕਰ ਨਾ ਹੋਣ, ਫਾਲਸੇ ਦੀ ਕਾਸ਼ਤ ਲਈ ਵਧੀਆ ਹਨ । ਇਹ ਉੱਥੇ ਵੀ ਹੋ ਜਾਂਦਾ ਹੈ ਜਿਥੇ ਪਾਣੀ ਬਹੁਤ ਘੱਟ ਮਿਲਦਾ ਹੋਵੇ ।

ਨਸਲੀ ਵਾਧਾ

ਫਾਲਸੇ ਦੇ ਪੌਦੇ ਬੀਜ ਤੋਂ ਪੈਦਾ ਕੀਤੇ ਜਾਂਦੇ ਹਨ । ਇਸ ਲਈ ਚੰਗੇ ਰੰਗ ਅਤੇ ਆਕਾਰ ਦੇ ਫਲ ਜੂਨ ਵਿੱਚ ਲਉ ਅਤੇ ਇਨ੍ਹਾਂ ਵਿੱਚੋਂ ਬੀਜ ਕੱਢ ਕੇ ਮੌਨਸੂਨ ਸ਼ੁਰੂ ਹੋਣ ਤੇ ਜੁਲਾਈ-ਅਗਸਤ ਵਿੱਚ ਕਿਆਰੀਆਂ ਵਿੱਚ ਲਾਉ ।

ਬੂਟਿਆਂ ਨੂੰ ਲਾਉਣਾ

ਜਨਵਰੀ-ਫਰਵਰੀ ਦੇ ਮਹੀਨਿਆਂ ਦੌਰਾਨ ਨਰੋਏ ਤੇ ਸਿਹਤਮੰਦ ਬੂਟਿਆਂ ਨੂੰ ਪੁੱਟ ਕੇ ਖੇਤ ਵਿੱਚ ਡੇਢ ਮੀਟਰ ਦੀ ਵਿੱਥ ਤੇ ਲਾਉ ।

ਸੁਧਾਈ ਤੇ ਕਾਂਟ-ਛਾਂਟ

ਫਾਲਸੇ ਦੇ ਬੂਟਿਆਂ ਦੀ ਸਿਧਾਈ ਝਾੜੀਦਾਰ ਕਰੋ । ਇਨ੍ਹਾਂ ਬੂਟਿਆਂ ਦੀ ਕਾਂਟ-ਛਾਂਟ ਹਰ ਸਾਲ ਜਨਵਰੀ-ਫਰਵਰੀ ਵਿੱਚ ਧਰਤੀ ਦੇ ਬਰਾਬਰ ਕਰੋ । ਜੇ ਬੂਟੇ ਦੀ ਸਿਧਾਈ ਇੱਕ ਮੀਟਰ ਤੇ ਕੀਤੀ ਹੋਵੇ ਤਾਂ ਉਸ ਦੀ ਕਾਂਟ-ਛਾਂਟ ਹਰ ਸਾਲ ਉਸੇ ਉੱਚਾਈ ਤੇ ਕਰੋ ।

ਖਾਦਾਂ

ਕਾਂਟ-ਛਾਂਟ ਤੋਂ ਤੁਰੰਤ ਬਾਅਦ ਬੂਟੇ ਨੂੰ 10 ਕਿਲੋ ਰੂੜੀ ਦੀ ਖਾਦ ਅਤੇ 75 ਗ੍ਰਾਮ ਨਾਈਟ੍ਰੋਜਨ ਪਾਉ ।

ਫਲ ਦਾ ਪੱਕਣਾ ਅਤੇ ਤੋੜਨਾ

ਫਾਲਸੇ ਦੇ ਬੂਟਿਆਂ ਨੂੰ ਦੂਸਰੇ ਸਾਲ ਫਲ ਪੈਣਾ ਸ਼ੁਰੂ ਹੋ ਜਾਂਦਾ ਹੈ ਅਤੇ ਖੇਤ ਵਿੱਚ ਲਗਾਉਣ ਤੋਂ ਤੀਸਰੇ ਸਾਲ ਬਾਅਦ ਭਰਵੀਂ ਵਿਉਪਾਰਕ ਫਸਲ ਦਿੰਦੇ ਹਨ । ਫਲ ਮਈ ਦੇ ਅਖੀਰ ਤੋਂ ਪੱਕਣੇ ਸ਼ੁਰੂ ਹੋ ਜਾਂਦੇ ਹਨ ਅਤੇ ਜੂਨ ਦਾ ਸਾਰਾ ਮਹੀਨਾ ਇਨ੍ਹਾਂ ਦੀ ਤੁੜਾਈ ਹੁੰਦੀ ਹੈ । ਪੱਕੇ ਹੋਏ ਫਲਾਂ ਨੂੰ ਹਰ ਤੀਸਰੇ ਦਿਨ ਤੋੜਿਆ ਜਾ ਸਕਦਾ ਹੈ ।